PRESENCIA

MATUTINO FUNDADO EL 28 DE MARZO DE 1952
AÑO XXIII - Nº. 5.731 - LA PAZ, BOLIVIA, LUNES 20 DE MAYO DE 1974 - 12 PAGINAS - $b. 2.00

General Víctor Gonzales:

FF.AA. han cuidado de que soberanía no sea afectada en negociación con Brasil

La presencia de las Fuerzas Armadas en las negociaciones con el Brasil ha tenido por objeto cuidar de que la soberanía en ningún momento sea afectada, según explicó el Gral. Víctor Gonzales, Gerente General de la Corporación de Desarrollo de las FF.AA. (COFADENA).

"La soberanía nacional estará asegurada cuando haya un auténtico desarrollo en el país" añadió el Gral. Gonzales, durante un programa de televisión difundido por Canal 7 de TV con el propósito de explicar a la ciudadanía los alcances del Convenio de Cooperación que se rubricará el próximo miércoles en Cochabamba, durante el encuentro presidencial de los Jefes de Estado de Bolivia y Brasil.

La explicación ofrecida por el General Gonzales, es la siguiente:

"Una de la preocupación permanente de las Fuerzas Armadas, ha sido y tiene que ser siempre, de acuerdo con el Mandato Constitucional, de velar que en toda negociación se mantenga, por encima de todo, nuestra soberanía. Indudablemente que esta soberanía se la podrá mantener, si acaso nosotros conseguimos un verdadero potenciamiento económico del país.

"No se puede hablar de defensa nacional, si esta no está basada en un desarrollo real que nos permita hablar de un país que tenga un potenciamiento adecuado. Evidentemente, tenemos muchas experiencias dolorosas, cuando nos detenemos a analizar los desmembramientos que ha sufrido el país a través de su historia. Pero también debemos estar concientes de que estos desmembramientos se han producido, precisamente, por esa falta de potenciamiento, por la falta de fortalecimiento oportuno de nuestras fronteras, porque por una decisión de la naturaleza, nuestras riquezas están ubicadas o han estado ubicadas periféricamente. Por esta razón, las Fuerzas Armadas creen que fortaleciendo, potenciando, realmente asentando soberanía afectiva en estas áreas podemos hablar de hacer una defensa efectiva.

"Por esa razón es que en cualquier tipo de negociación las Fuerzas Armadas, fundamentalmente, han sostenido que la capacidad de decisión del país debe ser un algo celosamente cuidado. Por esa razón, también, los recursos naturales deben servir fundamentalmente al desarrollo del país y sólo debemos estar en capacidad de exportar los excedentes.

"En cuanto se refiere a la ubicación de las industrias, no sólo deben responder a conceptos técnico económicos sino fundamentalmente también a los conceptos básicos de defensa. Por esa razón, las Fuerzas Armadas creen y están convencidas no sólo debe pensarse sólo en el Polo de Desarrollo del sureste sino también en otros polos, fuertemente articulados, que tiendan hacia la integración y articulación coherente del país.

"Todas estas consideraciones básicas, han permitido a las Fuerzas Armadas estar presentes en todas las negociaciones, precisamente para cuidar que la soberanía en ningún momento sea afectada. Y, sobre todo, que nosotros podamos decidir sobre nuestro futuro, precisamente, haciendo de que nuestras materias primas, fundamentalmente, sirvan a nuestro desarrollo y lógicamente consiguiendo las mejores condiciones, cuando se trata de exportarlas o de venderlas a nuestros vecinos".

.VENCEDOR. Valery Giscard D'Estaing ganó ayer las elecciones presidenciales que se realizaron en Francia.

Renunció el Cnl. Ing. José Antonio Zelaya

Nuevo cambio de Rector en Universidad de San Andrés

La sorpresiva renuncia que el Cnl. Ing. José Antonio Zelaya hizo ayer, a escasas 72 horas de haber sido posesionado como Rector de la Universidad Mayor de San Andrés, volvió a dejar acéfalo por tercera vez en once días, el más alto cargo de la UMSA. El Consejo Nacional de Educación Superior, organismo ante el cual fue elevada esa renuncia, la consideró y aceptó designando seguidamente a uno de sus vocales el Dr. Mario Aguilar Zenteno, como nuevo Rector.

La posesión de Aguilar Zenteno se realizará entre hoy y mañana, según se informó en el CNES. Será la segunda vez que el Dr. Aguilar llega a la silla rectoral; la primera se produjo hace diez días, después de la renuncia del Rector Hartmann, por sucesión y en razón de su calidad de vice rector. Esa gestión, de carácter interino, duró sólo cinco días al cabo de los cuales también renunció.

Culmina de esta manera otro episodio en la crisis universitaria que se mantiene sin solución desde hace algún tiempo y que se agravó en el transcurso de este mes a raíz de las renuncias rectorales, designación de nuevas autoridades del CNES y creciente malestar entre los estudiantes por la forma en que se conduce la actividad de la Universidad Boliviana.

RENUNCIA DEL RECTOR ZELAYA

El texto de la carta de renuncia dirigida al CNES por el Cnl. Ing. José Antonio Zelaya es el siguiente:

Señores:

"La Universidad, según mi concepto, es y debe ser la más alta expresión de la cultura, el arte, la ciencia y la sociedad.

"La Universidad por ello tiene la misión de investigar sistemática y profundamente los conocimientos científicos y culturales, dialogar sobre el Hombre, analizar las circunstancias de su medio ambiente y alentar su capacidad para someter a la naturaleza, difundir su pensamiento con visión universal y al mismo tiempo propio, en síntesis, debe formar hombre libres.

"Con acierto se ha dicho que la Universidad es la Conciencia Social de la Nación; esta conciencia social para ser guía y para cumplir la misión de formar hombres libres, que sean parte activa de un pueblo libre, debe tener la posibilidad de ser escuchada, sin que ningún sectarismo se interponga entre su elevada misión y el pueblo en la que es misionera. En efecto, el sectarismo partidista, religioso o de cualquier tipo dentro de la Universidad o en cualquier parte no puede ser constructivo. No se puede exigir a los Universitarios que se adocenen bajo una concepcion sectaria, porque la naturaleza de la misión de la Universidad exige libre análisis, libre crítica, libre pensamiento y libre expresión del mismo. Así fundamentaba mi ideario Universitario como boliviano y militar de honor.

"Nuestro país ha sido sacudido desde su fundación y tal vez desde antes por reincidentes o las de sectarismo que nos han hecho retroceder pese a la calidad de nuestros grandes pensadores, pese a la calidad de nuestro pueblo. Más de una vez nos ha obnubilado la falta de fe en nuestras generaciones y nos han dejado prisioneros de la desconfianza y del sectarismo. Calificamos a la gente a priori, y no sólo la calificamos y sino la juzgamos con espíritu muy poco universitario.

Sin embargo, el sereno análisis de la situación creada por factores ajenos a mis más puros propósitos, me han hecho ver que lejos de comprender o tratar de comprender mi verdadera vocación Universitaria se ha usado mi nombre y mi grado como motivo de agitación y desmedro de dos Instituciones que son mi razón de ser, La Universidad y las Fuerzas Armadas.

"Ante tales circunstancias prefiero mil veces renunciar antes que ser la causa de un injusto enfrentamiento.

"Mi posición ha sido siempre y lo será, trasmitir a las mentes jóvenes de nuestra patria el verbo inquieto de una dinámica superior que sustenta la reforma Universitaria en actual vigencia y que está exenta de cálculos menudos. A través de este credo lograremos dignificar a la persona humana. Ello hace que cualquier renunciamiento sea bienvenido si con ello puedo ayudar a formar una conciencia nacional libre de egoísmos y que sea aceptada por la juventud.

"Al presentar mi renuncia, agradezco muy sinceramente las innumerables adhesiones personales que he recibido. Agradezco especialmente al Consejo Nacional de Educación Superior por haberme dado una oportunidad más de servir a Nuestra Patria, y por su intermedio al Señor Presidente de la República, quien me expresó su complacencia por la designación de que había sido objeto.

Valery Giscard D' Estaing fue elegido presidente de Francia

PARIS, 20 (AFP y AP) - Valery Giscard D'Estaing obtuvo esta noche aquí, por muy escaso margen, el triunfo en las elecciones presidenciales francesas frente al candidato de la Izquierda Unida, Francois Mitterrand.

Hacia la 00H45 GMT Giscard D'Estaing contaba con 13.214.648 votos en su favor (50,71 por ciento) contra los 12.842.834 (49.28) de Mitterrand.

A la medianoche del domingo, el candidato de la Izquierda Unida reconoció su derrota en una declaración que hizo en la ciudad donde es alcalde, Chateau-Chinon.

Algunos minutos después, el Ministro del Interior, Jacques Chirac, confirmaba oficialmente que la votación convertía a Valery Giscard D'Estaing en el tercer presidente de la Quinta República Francesa.

Sin embargo, el escaso márgen que separa a los dos candidatos obligó al Ministro del Interior, a advertir que el resultado no era definitivo, aunque según la unanimidad de los observadores políticos no pueda en ningún caso invertirse.

Chirac atrajo también la atención sobre el hecho de que en estas elecciones se ha batido el récord de participación, votando el 88 por ciento de los electores inscritos, lo que jamás ocurrió antes fuera cual fuese la importancia de la elección.

El nuevo presidente electo, en una declaración a la televisión después de afirmada su victoria, declaró que se abría para el país "una nueva época: la del rejuvenecimiento y del cambio" añadiendo que quienes votaron por él y "quieren un cambio en la política económica y social francesa no serán desilusionados".

Giscard D'Estaing rindió también homenaje a su rival, Francois Mitterrand, del que dijo que "desempeñará un papel en el presente y el futuro de la política francesa".

Un error en las cintas de televisión hizo que Giscard comenzara su declaración en inglés (pasaron un film en que hablaba a periodistas de lengua inglesa), lo que sorprendió bastante, pero el error fue inmediatamente subsanado.

Francois Mitterrand, al reconocer la victoria de su adversario, afirmó que el sufragio universal era "ley", y que "su decisión se imponía a todos".

"Deseo al próximo presidente de la república que lleve a cabo su misión preservando lo que constituye lo esencial de nuestra comunidad nacional".

Mitterrand, candidato de los partidos Socialista y Comunista, y Giscard D'Estaing, Ministro de Finanzas durante once años, se encontraban sumamente parejos en las encuestas previas de opinión pública.

La más reciente daba a Giscard D'Estaing como favorito sobre Mitterrand por 51-49. Pero los mismos encargados de la encuesta advirtieron que el márgen era tan estrecho que el resultado final bien podría inclinarse hacia la tendencia opuesta.

Los 30,7 millones de electores del país concurrieron temprano a las urnas en gran número, en un día soleado. El electorado incluye 821.000 votantes radicados en las dispersas dependencias y territorios de ultramar.

Los resultados del exterior llegarán varias horas después que se cierre en Francia continental la emisión de votos. Si el resultado metropolitano es muy parejo, los votos de ultramar podrían decidir la elección.

La elección ha dominado la atención del país desde que el Presidente Georges Pompidou murió de cáncer el 2 de abril.

Los gaullistas han estado en el poder desde hace 16 años pero perdieron el control del Palacio Elíseo (presidencial) cuando el candidato gaullista Jacques Chaban-Delmas fue eliminado el 5 de mayo en la primera vuelta electoral.

Esto dejó el camino expedito para Mitterrand, de 57 años, y Giscard D'Estaing, de 48. La elección quedó planteada así como una opción entre el primer gobierno totalmente izquierdista desde 1936 y un sistema de centro-derecha que Giscard D'Estaing se ha comprometido a revitalizar.

Israel continúa hostigando a los campos palestinos

BEIRUT, 19 (AP).- Cuatro cañoneras israelíes protegidas por aviones atacaron esta tarde un campo de refugiados palestinos cerca de la frontera sur de El Líbano, en lo que el comando israelí calificó como "una nueva fase de guerra" contra los guerrilleros palestinos.

Despachos iniciales del campo de refugiados Rashidiye daban cuenta de que seis refugiados civiles y dos guerrilleros perecieron, cuatro civiles resultaron heridos y varias casas quedaron destruídas.

.EN BUSCA DE PAZ. Jerusalén, 19 (AP)- -El Secretario de Estado Henry Kissinger continúa en Medio Oriente buscando la separación de tropas sirias e israelíes. En la foto Kissinger aparece con el presidente de Egipto Anwar El Sadat (Radiofoto especial para PRESENCIA).

Venezuela inició el proceso de nacionalización petrolera

.CARACAS, 19 (AP)- El anuncio del Presidente Carlos Andrés Pérez sobre el inmediato comienzo del proceso de las nacionalización de la industria petrolera constituye quizás la más importante decisión en la historia económica venezolana.

La compleja industria petrolera, cuyo ingreso este año se estima entre los 8.000 y 10.000 millones de dólares, será controlada totalmente por Venezuela en un futuro no lejano, según el anuncio de la semana pasada.

Aproximadamente 20 empresas extranjeras, principalmente norteamericanas, producen alrededor del 95 por ciento de los 3.2 millones de barriles diarios de petróleo venezolano.

Algunos observadores opinaron que el anuncio de Pérez y otras decisiones recientes, que también afectan inversiones foráneas en otros sectores, conducirán al país a una mayor integración con sus vecinos.

El Presidente Pérez, quien asumió el cargo el 12 de marzo, reglamentó hace algunos días las inversiones extranjeras y fijó un plazo de tres años a las compañías foráneas - excluyendo las petroleras- para vender el 80 por ciento de sus acciones a capitales nacionales.

La reglamentación está enmarcada en el Acuerdo del Mercado Subregional Andino, del cual Venezuela es miembro clave por su estabilidad económica y política.

Pocos días después, Pérez dijo a la nación que el país ha tomado la decisión de proceder inmediatamente "al rescate de las concesiones petroleras que habrán de revertir al Estado venezolano en las décadas de 1980 y 1990, sin esperar a que cumplan esos plazos establecidos en las propias concesiones".

Pero apuntó que "requerimos también de la experiencia de los países de la Organización de Países Exportadores de Petróleo (OPEP), de los europeos y latinoamericanos que hayan creado y desarrollado entes estatales que operan su industria petrolera".

"Aún no podemos decir si Venezuela enviará más petróleo a América Latina, pero evidentemente las relaciones económicas, no únicamente con los otros países del Pacto Andino, con toda América Latina se incrementará próximamente", expresó un observador.

Si bien no se dispone de cifras del gobierno sobre ventas de petróleo a América Latina, voceros de la industria informaron que de acuerdo con los datos más recientes aproximadamente 2.235 millones de barriles fueron enviados a esa zona en 1972, mientras que durante los primeros cuatro meses de 1973 se exportaron unos 72,7 millones de barriles.

El Jefe de Estado no fijó una fecha para la nacionalización de la industria, Algunos sectores estiman que la medida podría producirse dentro de un año, mientras que otros pronostican sería en 1976.

Se ha comentado que las empresas entre ellas la Exxon, Shell, Mobil, Gulf Oil, Sun Oil y Texaco, aparentemente estarían más interesadas en ver que tipos de acuerdos posteriores podrían ser negociados para continuar operando en Venezuela.

"Sinceramente, esperamos que las decisiones que en definitiva adopte Venezuela, nos permitirán continuar prestando servicios al país desde el punto de vista tecnológico, administrativo y de mercadeo" expresó un alto ejecutivo de una de las compañías.

"Preferiríamos continuar operando que ser compensados", dijo un vocero de la industria. Pérez prometió una "justa indemnización".

Al referirse a los hechos económicos de la semana, un vocero gubernamental opinó que "el gobierno está siguiendo una política netamente nacionalista, dentro la cual se aspira que Venezuela asuma el control total de sus industrias básicas a fin de generar una economía nacionalista y sana.

En fase decisiva gestión pacificadora de Kissinger

.JERUSALEN, 19 (AP)- El Secretario norteamericano de Estado Henry Kissinger ultimaba hoy detalles de un acuerdo para la separación de las tropas de Israel y Siria, y dijo que proseguirá los contactos diarios en Damasco y en Jerusalén hasta el viernes.

Funcionarios norteamericanos dijeron que Kissinger proyecta hacer por lo menos cuatro viajes más entre las dos capitales, para terminar el plan en que las dos partes estuvieron en principio de acuerdo durante el fin de semana.

"Estoy más optimista que hace 24 horas", dijo el Ministro israelí de Relaciones Exteriores, Abba Eban, después que el gabinete analizó la propuesta de Kissinger para un arreglo.

Sin embargo, agregó, "hablamos de progreso importante, pero no todavía de acuerdo. Aún queda trabajo por hacer".

Fuera de la sala de sesiones del gabinete, la policía dispersó una desordenada manifestación. Unos 35 manifestantes fueron retirados del lugar en camiones policiales.

Los manifestantes, a los gritos de "devuelvan los mapas" y "rompan las conversaciones", exigían al gobierno que rechazase cualquier plan que pusiera en peligro los afincamientos israelíes en las alturas de Golán.

Insisten en que cualquier retiro de Israel detrás de la línea de tregua de 1967 dejaría a los soldados sirios demasiado cerca de las colonias judías.

Funcionarios norteamericanos dijeron que Kissinger logró la aprobación de ambas partes para fijar una línea de separación, que no fue especificada. Las negociaciones se centraban ahora en asuntos laterales, como la disminución del poder de fuego de los dos ejércitos a ambos lados de una zona neutralizada que quedaría bajo control de las Naciones Unidas.

Además, la fijación de fechas para el intercambio de prisioneros de la guerra de octubre del año pasado.

Fuentes informadas dijeron que el plan de Kissinger incluye la devolución por Israel de su estratégica posición en la cumbre del Monte Hermón, que domina todo el campo de batalla, pero que ambas partes mantendrían otras posiciones en el sector.

COCHABAMBA:

Coqueluche causó muerte de 8 niños

.COCHABAMBA, 19 (PRESENCIA)- Autoridades de la Unidad Sanitaria de Cochabamba confirmaron la muerte de ocho niños como consecuencia de un brote epidémico de coqueluche en comunidades de Sipe Sipe y Tapacarí de este Departamento. Existe el temor de que toda la población infantil de las comunidades mencionadas esté afectada con esta epidemia y por ello se dispuso el viaje de comisiones de vacunadores, bajo la dirección del Dr. Carlos Bustos.

De acuerdo a informaciones dadas por autoridades sanitarias las comisiones viajaron a Sipe Sipe y Tapacarí llevando consigo todo el material necesario

.MANIFESTACION. Moscú 19, (AP)- Grupo de judíos moscovitas sostienen en alto un letrero que dice: "Venganza a los asesinos", en manifestación sostenida ayer cerca de la embajada libanesa en protesta contra las muertes de Maalot, Israel. (Radiofoto AP especial para PRESENCIA).

Ministro de Energía e Hidrocarburos:

Gasoducto al Brasil abaratará costo del gas para siderurgia

La siderurgia que se proyecta instalar en el sureste del país, zona del Mutún, requerirá de gas natural barato que será posible obtener aprovechando el gasoducto a construirse entre Santa Cruz y el Brasil, explicó el Ministro de Mineria y Metalurgia, Ing. Raúl Lema Patiño, durante un programa de televisión difundido por Canal 7 con el fin de dar a conocer a la ciudadanía los alcances de la venta de gas al vecino país y la creación del Polo de Desarrollo del Sureste, cuya localización definitiva será determinada por los estudios de factibilidad.

El Ministro Lema Patiño, hizo el sábado en la noche la siguiente explicación:

"La política económica implementada por el Supremo Gobierno, a principios de 1973, tiene como objetivos fundamentales: el buscar el desarrollo del país, a través de la explotación de nuestras riquezas naturales, para hacer una distribución social." Dentro del Análisis hecho a diferentes niveles de Gobierno, sobre los objetivos que plantea esta política, se ha considerado como fundamental el aspecto siderúrgico.

La siderurgia es una industria madre. Una industria que ha dado lugar al crecimiento de las grandes naciones que hoy día gobiernan el mundo. Si hacemos un análisis de la industria siderúrgica existente en los países latinoamericanos, veremos cómo los más grandes de ellos juegan con una industria que está en una fase de desarrollo. Por tanto, dentro de la política imperativa del Supremo Gobierno se halla la instalación de la siderurgia nacional.

El país cuenta con innumerables recursos de minerales de hierro, pero ninguno de ellos comparable con lo que significan los yacimientos del Mutún. Por tanto, era natural que el Supremo Gobierno pensara como un factor prioritario el desarrollo de esta riqueza, considerando no solamente las posibilidades económicas que al país iba a brindar en un futuro inmediato sino aspectos relacionados con la soberanía y la integración nacional. Debemos recordar que los yacimientos de hierro del Mutún, se hallan en la frontera con el Brasil, una frontera casi totalmente deshabitada, alejada en más de 600 kilómetros de Santa Cruz, que es el centro más poblado y más cercano a ese yacimiento.

Establecida así la necesidad del desarrollo de una industria siderúrgica, basada en el Mutún, se procedió a realizar un análisis sobre la necesidad de instalar un Polo de Desarrollo y no solamente una industria siderúrgica. Este Polo de Desarrollo tiene como base fundamental, la explotación de los yacimientos de hierro del Mutún. Pero un Polo de Desarrollo no puede estar basado unicamente en una industria y se vio la conveniencia de instalar allí un complejo, que cubriera no solamente el hierro o la siderurgia, sino además industrias como el cemento y otras.

Un Polo de Desarrollo, en realidad, no se vería complementado si no significara al mismo tiempo el desarrollo integral de otros recursos naturales existentes en la zona. Estos recursos naturales, en el caso específico de la zona del Mutún: la agroindustria, agricultura y la agropecuaria. Por tanto, el Polo de Desarrollo ha de ser de un gran valor económico para el país, ha de significar indudablemente, un lazo de integración con el resto del país.

Cuando se habla de un Polo de Desarrollo deben fijarse ciertas premisas básicas para que este polo pueda llevarse a cabo. Si estamos basando el Polo de Desarrollo en la explotación de los yacimientos del Mutún y conocemos los problemas de infraestructura existentes en el Mutún, conocemos al mismo tiempo la gran distancia que existe entre el yacimiento del Mutún y los posibles mercados, tanto continentales como extra-continentales, estas condiciones se dan prioritariamente en lo que se refiere a los mercados. Es una condición básica para el desarrollo de cualquier yacimiento minero, poder contar con mercados. Estos mercados, en el caso específico del Mutún, dentro del Continente son el Brasil y la Argentina. Por tanto, la política del gobierno ha sido tendente a buscar mercados para poder concretarlos, para en base a ellos iniciar los estudios de factibilidad correspondientes para la instalación de la industria siderúrgica en el país.

Dadas las condiciones de desarrollo, por otra parte, de la tecnología siderúrgica, dada la inexistencia de carbón mineral en el país, y la escasa existencia de madera carbonizable para el abastecimiento de carbón vegetal, es el gas una de las otras condiciones "sine quea non" para la instalación de la industria siderúrgica en el Mutún. Por tanto, dentro de la política gubernamental en este sentido se ha buscado, lógicamente, el poder contar con gas en el Mutún. Pero ni siquiera esta es una condición que satisfaga una de las necesidades del Polo. Debe contarse con un gas a un precio adecuado para lograr el desarrollo y la explotación de los yacimientos del Mutún.

Si nosotros estamos considerando un volumen de exportación al Brasil y, al mismo tiempo, vemos una necesidad de utilización del gas en la siderurgia, vamos a poder dar las condiciones para que el gas que deba consumir la industria siderúrgica sea de un precio adecuado para su desarrollo. Por tanto, el transporte de gas es otras de las condiciones necesarias y de ahí viene el tendido del oleoducto que se ha considerado dentro de los acuerdos con el Brasil. La distancia que separa la zona de producción de gas a la frontera, alcanza a algo más de 600 kilómetros y el mercado brasileño está alejado a su vez de la frontera en más de 1.000 kilómetros, por tanto, será una obra de gran magnitud la construcción del gasoducto de 1.600 kilómetros y el volumen de gas que será transportado por este gasoducto hará posible la factibilización del proyecto.

Las etapas que deben cubrirse en estos fines propuestos por la política económica del Gobierno, son la realización de estudios de factibilidad, estudios de factibilidad que deben demostrar una viabilidad no solamente técnica, sino fundamentalmente una factibilidad económica para pasar a la siguiente etapa, que es el manejo, por parte del Estado de las industrias que puedan erigirse en el Mutún. No puede hablarse en este momento de una localización exacta. Eso es algo que debe ser determinado por el estudio de factibilidad. No puede determinarse en este momento el valor total de las inversiones (estimadas inicialmente en 600 millones de dólares), eso será también determinado por el estudio de factibilidad. Lo importante y necesario de recalcar en esta oportunidad, es que el Gobierno busca el desarrollo de una zona hoy totalmente abandonada, desarrollo que permitirá no sólo al Gobierno Central sino al departamento productor, un repunte económico que dará cumplimiento al deseo del Gobierno de lograr un desarrollo equilibrado en el país"

.DISTINCION. Nueva York, 19 (AP)- El vicepresidente de los Estados Unidos, Gerald Ford, centro, recibe un resúmen del anuario de la Associated Press en un acto realizado en el Waldorf-Astoria de Nueva York. El Presidente de AP hizo entrega del anuario. (Radiofoto AP especial para PRESENCIA).

Sacerdote ortodoxo fue silenciado por los órganos de policía secreta

.MOSCU, 19 (AP)- El reverendo Dmitry Dudko, ex-padre confesor de Alexander Solzhenitsyn, estaba hoy sin iglesia ni congregación. El sacerdote ortodoxo ruso ha sido silenciado por "los órganos", calificativo con el que se alude aquí a la policía secreta.

La policía expulsó anoche al padre Dudko de la iglesia donde ejerció su sacerdocio durante casi 15 años, con lo que llegó a su fin su experimento de sermones de libre expresión que molestaron al patriarca.

Antes de ser detenido el padre Dmitry declaró que abandonaba la parroquia antes que aceptar una prohibición contra sus sermones y un traslado a una iglesia rural fuera de esta capital.

Hizo saber con claridad al hablar a la congregación de su iglesia que veía la mano del estado en la prohibición del patriarca.

El padre Dmitry dijo que obedecería la autoridad eclesiástica "si el obispo habla por si mismo", pero denunció que la medida de silenciarle era un ejemplo" de la forma en que los que no tienen Dios utilizan el poder de los obispos.

En una serie de sermones, a los que calificaba de "discusiones" que comenzó a pronunciar en su iglesia en diciembre pasado, el padre Dmitry defendió con frecuencia a la jerarquía religiosa contra las críticas de los feligreses que conjeturaban en torno a su docilidad.

"¿Quién está en una posición más arbitraria que el patriarca?". Dicen que está rodeado de informantes y que basta con que suspire para que sea escuchado por los órganos", dijo el padre Dmitry en un sermón, pero "los órganos" estaban en la iglesia anoche.

Sus sermones al final del servicio religioso estaban basados en preguntas que sometían por escrito los miembros de la congregación.

Su tema abarcaba desde el significado de la resurrección de Cristo hasta la vida en los campos de trabajo, donde el padre Dmitry pasó ocho años y medio durante el régimen de Stalin.

Su mensaje era de tolerancia para los ateos y para la jerarquía de la iglesia.

El sacerdote es un hombre vigoroso de 53 años y de hablar pausado. Su cabello canoso rodea una calvicie en forma de corona y la espesa barba le crece hasta el pecho por encima de una cruz suspendida de una gruesa cadena.

El sacerdote es responsable de la conversión de muchos jóvenes moscovitas que profesaban el ateísmo del estado. Según sus feligreses, trató de poner en práctica su visión de la iglesia en el mundo moderno.

En el curso de su ministerio escuchó regularmente las confesiones de Solzhenitsyn, antes de que el escritor fuera expulsado del país.

Durante un sermón el pasado mes, un creyente aludió a las respuestas francas del sacerdote y expresó el temor de que el padre Dmitry no fuera "comprendido".

"También temo a eso, pero si me malinterpretan, ello no significa que deba guardar silencio. Estoy haciendo la obra de Dios".

Se desconocía hoy el lugar a donde había sido llevado el padre. Algunos fieles dudaban que el sacerdote hubiese sido arrestado y que se intentase formular contra él cargos delictivos.

Yugoslavia mira hacia el año 1985

BELGRADO, 18 MAYO (INTER PRESS SERVICE).- La producción de energía, materias primas y alimentos son las tres metas principales de la política económica de Yugoslavia hasta 1985, de acuerdo con "el método de selección" en el desarrollo general establecido días pasados por el gobierno federal. Según este programa, el crecimiento anual del producto durante el decenio próximo deberá girar en torno al 7 por ciento. La expansión del comercio exterior es considerada oficialmente uno de los sectores donde deberían ser registrados resultados de importancia.

Al final de su mandato y en víspera de la formación del nuevo gobierno, el gabinete del Primer Ministro Federal Demal Bijedic publicó su plan sobre política económica a largo plazo, es decir hasta el año 1985. Este documento, el primero de este género hecho en Yugoslavia, encuéntrase en debate público. Luego y antes del fin de este año en todo caso, la asamblea federal dará su palabra final acerca del rumbo económico de este país.

La opción oficial en favor de selectividad es, en parte, ...uto de las experiencias en el desarrollo económico global en los decenios pasados. Hubo desproporciones en el desarrollo sectores en el país y las autoridades tienen que asegurar ...s mercados en el exterior, a través de acuerdos intergubernamentales. Por otro lado, el aspecto social del desarrollo sufría debilidades, por la falta de empleos nuevos las cantidades suficientes, y ahora miles de yugoslavos trabajando en países de Europa occidental.

Asegurar la cantidad suficiente de nuevos empleos es ...in de la política económica de Yugoslavia para el año 1985. Según los cálculos de gobierno, cada año deberían estar a disposición de los jóvenes unos mil empleos nuevos. El desarrollo económico global además, tendrá que ofrecer posibilidades favorables para el regreso al país de los yugoslavos que están vendiendo su fuerza de trabajo en los países de occidente.

De acuerdo con el programa gubernamental, también la productividad debería ser una de bases sustanciales del crecimiento económico en los próximos diez años. Las inversiones nuevas serán, aparentemente, rigurosamente elegidas y controladas, para la política oficial sobre el crecimiento de la productividad sugiere la perspectiva de la racionalización y del ahorro en los recursos disponibles, canalizándose el esfuerzo principal hacia resultados concretos y mayores.

Un representante oficial del gobierno acaba de aclarar que el sistema autogestionario de la sociedad yugoslava, durante el decenio venidero, tiene que proseguir fortaleciéndose precisamente a través del crecimiento económico más rentable entre otras cosas. La meta sustancial según el punto de vista oficial es hacer posible dias mejores para los yugoslavos en lo material y social.

La producción de los cuadros y la promoción del sistema de la educación escolar son, también las metas sustanciales del desarrollo hasta 1985, dice el documento del gobierno federal. Se debería invertir todavía más en la formación básica, secundaria y universitaria de los jóvenes, quienes después vendrían a darle el impulso del crecimiento. En fin, serán construídos unos dos millones y medio de apartamentos en los centros industriales y en las ciudades., Todo esto en base al aumento general de la producción. Los transportes y el turismo también serán considerados.

Energía, materias primas y alimentos, tres metas principales de este programa, tienen en perspectiva la dinamización y la diversificación de las investigaciones científicas orientadas hacia la producción. El programa del gobierno prevé, por lo tanto, la introducción de nuevos métodos de producción y de nuevas tecnologias -aparte del esfuerzo doméstico, el intercambio internacional es de gran importancia -dice el papel oficial sobre el año 1985.

ATAQUE.-LOS ANGELES, 19 (AP).- Los escombros de una casa quemada donde se ocultaban miembros del Ejército Simbiótico de Liberación, son vertidos hoy en la calle en busca de posibles pistas en la investigación del tiroteo del viernes en el que perecieron cinco personas que se presumen sean de ESL. Sólo quedó en pie una pared, centro, de la casa. (Radiofoto AP especial para PRESENCIA).

Rebeldes de Guinea Portuguesa se reunirán con gobierno de Portugal

.DAKAR, SENEGAL., 19 (AP)- Dirigentes rebeldes de la Guinea Portuguesa y del gobierno de Portugal se reunirán el 25 de este mes en Londres, para negociar un cese del fuego, anunció hoy la radio rebelde.

La transmisión captada aquí señala que el acuerdo para celebrar las converaciones se logró ayer en una reunión sostenida en Dakar por el Ministro de Relaciones Exteriores portugués, Mario Soares, y Arístides Pereira, dirigente del partido africano para la independencia de Guinea Bissau y las islas de Cabo Verde, Paigg.

El acuerdo fue el primer progreso logrado en los esfuerzos del nuevo gobierno portugués por poner término a las guerras coloniales.

Soares y Pereira conversaron anoche en una reunión sin precedente en la residencia del Primer Ministro del Senegal Abou Diouf. Ambos habían estado en contacto cuando el líder socialista vivía exiliado en París.

Soares asumió el cargo de Ministro de Relaciones Exteriores en el nuevo gobierno portugués a principios de esta semana y las conversaciones con Pereira fueron el primer contacto oficial entre el gobierno y los rebeldes.

Pereira salió hoy de esta ciudad rumbo a Conakry sin comentar lo substancial de sus conversaciones. Se cree que la estación de la radio rebelde, Radio Liberación, radica en Conakry.

La transmisión no dijo quien habrá de representar a los rebeldes en las conversaciones de Londres.

Revelan que Libia entregó aviones y dólares a Siria

.EL CAIRO, 19 (AP)- Radio Trípoli reveló anoche que Libia entregó a Egipto y Siria 70 aviones de fabricación soviética Mig-21 y más de 700 millones de dólares en asistencia durante la guerra de octubre en el Medio Oriente.

La radio reproduce una información del diario "Al Fatah" de Trípoli según la cual esas cifras proceden de documentos oficiales del gobierno libio.

Los bombarderos de construcción soviética fueron adquiridos y despachados desde su lugar de fabricación a los dos países árabes en medio de la lucha, reveló el diario, según la radio.

Los 70 Mig-21 costaron a Libia 113 millones de dólares, añadió la radio, captada aquí. Según la emisora el diario indicó que revelaba solamente el aporte de Libia a las fuerzas aéreas de esos países. No anticipó si haría publicas nuevas cifras de asistencia.

Esta es la primera vez que un país árabe revela su contribución

En el Sur de California buscan a Patricia Hearst

LOS ANGELES, 19 (AP).- La búsqueda de Patricia Hearst se centraba hoy en el sur de California y las autoridades dijeron que han mejorado las probabilidades de localizar a la desaparecida hija del magnate periodístico Randolph Hearst.

"Cinque" y otros cuatro reputados miembros del "Ejército simbiótico de liberación" (ESL) han muerto.

Estamos mucho más cerca de lo que hemos estado recientemente"; dijo Charles Bates, agente especial de la Oficina Federal de Investigaciones a cargo del caso.

Formuló su comentario después que el médico forense confirmó que Patricia Hearst no estaba entre las cinco víctimas de un tiroteo con la policía en una casa del sur de Los Angeles.

Los cadáveres quedaron carbonizados por un incendio que estalló el viernes durante el tiroteo y que destruyó la casa que se consideraba un refugio del ESL. Ninguna de las víctimas fue identificada hasta la tarde de ayer, y la quinta víctima lo fue anoche.

Las autoridades dijeron que todos los muertos eran miembros del ESL. que se atribuyó el secuestro de Patricia Hearst de su departamento de Berkeley el 4 de febrero. La muchacha repudió después a su familia, y ésta dijo que la joven había sido forzada a ello.

Bates agregó que las autoridades no tenían idea del paradero de la joven de 20 años. Pero precisó que la investigación se centraba en el sur de California como consecuencia de datos obtenidos en la incursión en la casa.

La policía informó que una tarjeta de identificación perteneciente a la Hearst se halló en los escombros de la casa, pero dijo que no creía que ella hubiese estado allí.

Una mujer que vivía en la casa y la abandonó al estallar el incendio aseguró que había visto allí a la Hearst, pero la policía desestimó el testimonio a causa de contradicciones.

Un vocero de la familia Hearst dijo en Hillsborough, California, que ellos estaban "firmemente convencidos" de que Patria no estaba entre los cinco muertos. Pero los Hearst estaban todavía. "extremadamente preocupados por el paradero" de su hija, agregó el vocero.

DIRECCION ... DE TELECOMU...

CONVOCATORIA A...

Habiendo la Junta ... Comunicaciones declar... llamamiento a propuestas pa... camioneta y una vagoneta ... dirección general, por segu... convocatoria con plazo hasta... año en curso a horas 18.30...

Las propuestas deberán ... las formalidades de ley en ... Dirección General de Teleco... Mercado esquina Socabaya ...

La Paz, ...

LA DIRECCION G...
DE TELECOMUNICA...

"SEA CHOFER PROFESIONAL

APRENDA MECANICA Y CONDUCCION
CURSO INTENSIVO DE 3 MESES

Comienza el 20 de Mayo

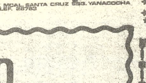

Indianápolis

AV. MCAL. SANTA CRUZ ESQ. YANACOCHA TELEF. 28763

CORPORACION MINERA DE BOLIVIA

PEDIDO LOCAL

No. KU-121135-8

Invita a las imprentas interesadas para la encuadernación del balance y la confección de cuadros analíticos de Oficina Central.

Las especificaciones podrán ser dadas por el Departamento de Contabilidad Institucional, 2º piso Edificio Central.

Las propuestas se recibiran hasta el día 27 de mayo a horas 17 p.m. en la Secretaría de la Comisión de Adquisiciones, 4º piso del mismo Edificio.

GERENCIA DE ADQUISICIONES

La Paz, 17 de mayo de 1974

importadora FERNANDEZ
Jenaro Sanjinés 439
Tel. 64529
Casilla 5174
LA PAZ - BOLIVIA

CAJA DE SEGURIDAD

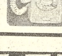

PARA EMPOTRAR CLAVE Y LLAVE
0.40 x 0.50 x 0.20 Sb. 2.600
0.40 x 0.40 x 0.20 Sb. 2.400

Teléfono modelo 2000

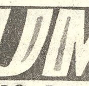

Se ofrece en colores: marfil, rojo, verde y beige

COMUNICADO

Comunicamos a todas las Empresas y Entidades que han participado en la convocatoria emitida por el BANCO DEL ESTADO para la provisión de mobiliario con destino a su nuevo edificio, que la apertura de las propuestas presentadas, se verificarán el próximo día Martes 21 del presente a hs. 16 y 30 en la Sala de Directorio situado en el Edificio del Banco Mercantil, calle Ayacucho esquina Mercado 1er. piso, acto al que invitamos se hagan presentes.

La Paz, Mayo 16, 1974

GERENCIA ADMINISTRATIVA

H. MUNICIPALIDAD ...

TERCERA LICITACION PUBLI...

IMPRESION DE OBRAS LI...

Declaradas desiertas la primera y se... rias, se llama a licitación pública, por ... empresas editoriales del país, para la ... siguientes obras literarias:

"Coloquio acerca de las principales ... tóricas aparecidas de 1922 a 1972"

Tiraje:
Papel:
Formato:
Carátula: Cartulina gran...

Encuadernación: Cosido a hil...

"El Demonio de los Andes"; Gran Pre... 1972, del Concurso Anual de Literatura "F...

Tiraje: 1.0...
Papel: O...
Formato:
Carátula: Cartulina granulada...

Encuadernación:

'El Caldero" Gran Premio de Novela 1973, del ... Anual de Literatura "Franz Tamayo"

Tiraje: 1.000 eje...
Papel: Obra c...
Formato:
Carátula: Cartulina granulada de 200 g...

Encuadernación: Cosid...

Los interesados deberán presentar sus propuestas ... bre cerrado y lacrado con todas las formalidades d... hasta el día viernes 31 de mayo de 1974, a horas 18.00 ... Dirección General de Cultura, donde podrán re... mayores informaciones.

La Paz, 17 de mayo de 1974

DIRECCION DE RELACIONES PUBLICAS

¡SUME 27!

SI LAS CIFRAS DEL NUMERO DE SERIE DE UNO DE LOS BILLETES CON QUE UD. PAGA SU CUOTA INICIAL SUMAN 27:

LE REGALAMOS EL 27 %

DE ESTA CUOTA EN SU COMPRA DE:

TELEVISORES

SYLVANIA 23"

Ensamblado en Bolivia bajo KNOW-HOW, y supervisión de G.T.E. SYLVANIA P.R. Inc.

Material genuino SYLVANIA, procedencia U.S.A.

OFERTA TRADICIONAL DE STAMBUK Y MARK VALIDA HASTA EL DIA DE LA MADRE!

El saldo lo paga en 12 cómodas cuotas

VENTAS CREDITOS

Stambuk y Mark (BOLIVIA) LTDA.
AV. MARISCAL SANTA CRUZ 1342
AGENCIAS EN EL INTERIOR

Guia Profesional

Médicos

Dr. ANTONIO MEJIA ESCALERA
CIRUJANO CANCEROLOGO ESPECIALIZADO EN FRANCIA.- TUMORES. Detección precoz, Mama, Tiroides, Piel, Tubo Digestivo, Genitales, Hematosarcomas. LINFOGRAFIA.
Consultorio.- Edif. cine Scala 7o. piso, teléfono 56695. Horario 17 - 20.

Dr. MARIO MENDEZ ELIAS
Especializado en Neurocirugía, Suecia, Inglaterra, Holanda.
ENFERMEDADES, CIRUGIA DE CEREBRO MEDULA Y NERVIOS, RADIOCIRUGIA, PARKINSON DOLOR, EPILEPSIA.
Consultorio: Avenida Arce 2081 Edificio Montevideo segundo piso. Horas 15 - 18. Teléfonos 41430 - 82909.

DR. ALBERTO GUMIEL
Especialización en ESTADOS UNIDOS. Venéreas, Vías urinarias, enfermedades del trabajo, medicina legal, trastornos sexuales. Consultorio Comercio 994, 2º piso, teléfono 40263 Horario 17:30 - 20 Hrs. Atiende horas especiales.

Dra. SONIA OCAMPO DE BALLESTEROS.
GINECOLOGIA.- Obstetricia. Estudios universitarios Brasil. Especialización CENTRO MEDICO NACIONAL MEXICO. Consultorio Edificio Asbún nuevo Yanacocha esquina Mercado 1er. piso 106. Tel. 20062-43429. Horas 14:17.

DR. JUAN CARLOS ALVARADO REYES.
Médico de niños. Especializado en recién nacidos. Estudios: Europa y Chile. Ex-becado de la Organización Mundial de la Salud. "O.M.S."- Consultorio: Av. 16 de Julio 1456. Edif. Sobima 3er. piso. Telf. 55742. Horario: 14 a 17 hs.- Domicilio: Telf. 53181.

DRA RUTH MALDONADO BALLON
GINECOLOGIA-OBSTETRICIA
Cirugía Tumores mamarios - Prenatal, partos - hemorragias esterilidad, planificación familiar CONSULTORIO Mariscal Santa Cruz 1322 - Teléfono 50040 TARDES 13:30 - 17 Esquina Almirante Grau DOMICILIO 54564.

TRAUMATOLOGO ORTOPEDISTA ESPECIALIZACION: BRASIL EUROPA
DR. CARLOS MUÑOZ A
Atiende Niños y Adultos. Fracturas - Rayos X .- Deformidades de Nacimiento .- Mano, heridas Cicatrices.
CONSULTORIO: Ayacucho 208, quinto piso de 14 a 19 horas.
Sábados de 9 a 12 teléfonos 52265 domicilio 43075 - 20461.

DR. GUSTAVO BONIFAZ
GASTROENTEROLOGO INTERNISTA. Especializado en Chile, enfermedades del Esófago. Estómago. Intestinos, Hígado - Vías Biliares y Páncreas. Atención en el Instituto del Diagnóstico Médico Av. Arce 2316. Días Hábiles de hs. 18 a 20. Tel. 53276.

Dr. ANIBAL RIVERO DELFIN MEDICO DE NIÑOS
Especializado en Londres Santiago de Chile - U.S.A. Consultorio Av. 16 de Julio 1456, Edif. Sobima 3er. piso. Teléfono 55742.
Domicilio Urbanización San Miguel J-26-Teléfono 83629. Casilla 3601.

DR. JUAN RUEDA PEÑA - MEDICO DE NIÑOS.- Especializado en Santiago de Chile Hospital Roberto del Río. Consultorio Avenida Arce 2390. Primer piso, teléfono 20987. Consultas 14 a 17 horas. Domicilio teléfono 20371.

DR. GUILLERMO SUAREZ TEJADA- Cirujano Urólogo Riñones Vejiga, próstata, genitales masculinos, etc. Mercado esquina Yanacocha (frente al Edif. Asbún 1er. piso. Atención de 8 a 20).

DR. RIGOBERTO MENA M.
Odontologo especialista. Catedrático Cirugia Bucal UMSA. Cirugia - Prótesis - Rayos X, complicaciones, de la extracción dentaria. Cirugía de los terceros molares. Fracturas y traumatismos de los maxilares. Tumores y mal formaciones maxilares.
Consultorio: Av. Camacho esquina Loayza Edificio Saenz 6º piso oficina Nº 5, casilla 2307. Teléfonos: Consultorio 27636, domicilio 42706.

DR. ALBERTO MARIACA VALDEZ
MEDICO CIRUJANO
Medicina interna. Esp. Gastroenterología, estómago, intestinos, apéndice, hígado, vesícula biliar, páncreas, etc. Transtornos de la nutrición Consultorio Plaza Venezuela 3er. piso (Edificio Sobima). Altos O.K. de horas 14 a 17.
Teléfonos: Consultorio 20837 Domicilio 23832.

Abogados

ESTUDIO JURIDICO MEDINA MIGUEL
Asesor Jurídico y trámites legales en general. Gestión y atención personales. Calle Potosí 376 1er. piso oficina 1 casilla 2296. Teléfono 28475.

Notarios

GUALBERTO RODRIGUEZ
NOTARIO DE FE PUBLICA. Asuntos del ramo, escrituras protocolizaciones, testamentos, protestos, poderes, legalizaciones, apertura de libros etc. SERIEDAD, PUNTUALIDAD EFICIENCIA. Dirección Mercado Nº 1078 Frente a Casa Grace Tel. 22401. Dom. 26072.

CORPORACION MINERA DE BOLIVIA

Invita a los señores representantes y firmas pr... veedoras, a recoger los pliegos de especificaciones, de l... Secretaría de la Comisión de Adquisiciones, 4º. piso de... Edificio Central, correspondiente a los siguientes pedidos

27234	ACCESORIOS PARA CAÑERIA GAL... VANIZADA
29455	ECRAM PARA PROYECCION DE CINE
29462	PERNOS ESPECIALES PARA CLASI... FICADORAS
29463	PERNOS ESPECIALES PARA ELEVADORAS
29464	BATERIAS DE 6 Y 12 VOLTIOS
29466	FIERRO PLANO EN BARRAS
29467	" " " "
29474	PASTA PARA SOLDAR
29476	CABLE PARA TELEFONOS
29481	PLOMBAGINA EN POLVO
29483	RECTIFICADOR DE SILICON
29488	PERNOS DE BRONCE
29490	CABLES DE ACERO FLEXIBLES
29493	ALAMBRE DE COBRE RANURADO PARA LINEA TROLLEY
29504	ALAMBRE RECTANGULAR PARA EMBOBINADO

GERENCIA DE ADQUISICIONES

La Paz, 17 de mayo de 1972

Llamado a la reconciliación nacional: Chile

SANTIAGO, MAYO 19 (AFP)- La iglesia chilena, por intermedio de dos de sus arzobispos, lanzó hoy un llamado para lograr la reconciliación nacional y construir en el país "una patria más fraterna y justa".

El llamado lo hicieron los obispos de La Serena, 473 kilometros al norte de Santiago, monseñor Francisco Fresno, y de Valparaiso, a 140 kilómetros de Santiago, monseñor Emilio Tagle, en sendas cartas pastorales leidas hoy en todos los templos de ambas arquidiócesis.

Los textos de ambas pastorales fueron divulgados hoy aquí en fuentes eclesiásticas.

"Es necesario superar la situación de vencedores y vencidos y estrechar las manos entre los chilenos para construir todos una patria futura más fraterna y justa", dice el arzobispo Fresno.

Luego de referirse a ciertas notas negativas que estarian frenando una fraterna convivencia entre los chilenos, el arzobispo de La Serena indica que sin embargo "hay hechos positivos que me animan a pensar que el camino de la reconciliación está abierto para obtener frutos que ya se ven venir".

India amaneció convertida en sexta potencia mundial

NUEVA DELHI, 19 (AP)- La India amaneció hoy transformada en potencia nuclear, Rakhal amaneció con hambre.

Rakhal, un obrero de 40 años, ni siquiera se habia enterado de la primera experiencia nuclear de su país. Cuando se le dijo que la explosión se habia realizado ayer, mostró poco interés.

"Está más allá de mi inteligencia saber cualquier cosa sobre una bomba", dijo, en su modesta vivienda. "Mi única ambición es alimentar a mis hijos y a mi esposa".

Los circulos más altos de la sociedad india rebosaban hoy alegria por el hecho de que su país es ahora la sexta potencia nuclear del mundo. Politicos y diarios desde comunistas prosoviéticos hasta derechistas, proclaman que la detonación nuclear constituye un gran logro nacional.

"Triunfa el genio indio", dice el diario centrista "Hindostan Times". "La nación está emocionada".

"Esto mostrará al mundo que no somos todos estúpidos y retrasados", dijo D.B. Gupta, propietario de una estación de servicio en Nueva Delhi. "Mostrará al mundo que la India tiene algún talento".

En momentos en que los lectores del diario leían las noticias sobre la explosión nuclear en el desierto de Rajasthan, Rakhal y su esposa daban a sus niños un trozo de pan, a manera de desayuno dominical.

Ellos y muchas familias desplazadas se han instalado en una de las pobres calles de Nueva Delhi, con sus ropas de cama en el suelo. Los que llegaron primero se acomodaron en alcantarillas. A Rakhal sólo le correspondió una muralla de ladrillos como refugio.

"Miré el horno", dijo al tiempo que señalaba un pequeño hoyo rodeado por piedras. "No hay fuego, porque no hay nada para cocinar. Los niños lloran porque no tienen suficiente comida".

Rakhal trajo a su familia a Nueva Delhi confiado en una promesa de distribución de tierras hecha por la Primera Ministro Indira Gandhi. Confió en la palabra de ella, y vino a recibir su tierra. Eso fue hace cuatro meses. Desde entonces, ha estado trabajando en lo que puede. Cuando no tiene trabajo, va a las oficinas del gobierno a reclamar la tierra que considera le corresponde.

"No me dan esperanza alguna", dijo a través de un interprete. "En los últimos cuatro días no he conseguido ningún trabajo. Si esto continúa, voy a regresar".

Varios jóvenes cultos, en una conversación durante una reunión social anoche, pusieron en duda el acierto de la señora Ghandi de dedicar recursos a los experimentos nucleares, cuando millones de indios pobres, como Rakhal, no pueden obtener comida suficiente.

"Yo no discuto estas cosas", dijo Rakhal. "No se nada sobre eso. A ella le corresponde decidir. Yo sólo me preocupo por mi esposa y mis hijos".

No hay cálculos exactos sobre el gasto en que incurrió el gobierno para lograr la explosión nuclear. Los cálculos de los expertos sobre el dinero necesario para dotar al pais de una modesta fuerza nuclear varian de 3.000 millones de dólares en 10 años, a 1.000 millones en cinco años.

Empleados de las universidades de Perú en huelga

LIMA, MAYO 19 (AFP)- Los 10.000 servidores de las 33 universidades peruanas iniciarán mañana lunes una huelga general por tiempo indefinido, anunció la Federación Nacional de Trabajadores de las Universidades del Perú.

Dijo que algunos de sus miembros reclaman aumentos salariales de algunas casas de estudios, mientras que otros acusan al Consejo Nacional de la Universidad Peruana, máximo organismo universitario, de una serie de abusos.

La Federación expresó que dicho Consejo ha implantado una política represiva contra los trabajadores no docentes de las universidades, modificando las jornadas de trabajo.

Hoy en la historia

POR THE ASSOCIATED PRESS

Hoy es lunes veinte de mayo, día 140 de 1974. Faltan 225 para terminar el año.

EN UN DIA COMO HOY:

1347 -Nicola Rienzi proclama la República en Roma.

1455 -Llega a Córdoba la hermana del Rey de Portugal Juana que viene a casarse para desgracia suya con Enrique IV "El Impotente".

1493 -Los Reyes Católicos nombran a Cristóbal Colón Capitán General de la Armada en que hará su segundo viaje a Las Indias.

1536 -El Rey inglés Enrique VIII contrae terceras nupcias con Juana Seymour, doncella de su segunda mujer Ana Bolena, que habia hecho decapitar dia antes.

1543 -Fallece el sabio polaco Nicolás Copérnico.

1780 -Nace en Buenos Aires el político Bernardino Rivadavia.

1799 -Nace el escritor francés Honorato de Balzac.

1844 -Nace el pintor francés Henri Rousseau, "El Aduanero".

1845 -Paraguay permite la entrada al país de europeos.

1860 - Nace el novelista argentino Carlos María Ocantos.

1884 -Louis Pasteur informa a la Academia de Ciencias de Paris los resultados de sus experimentos sobre el virus rábico.

1885 -El General Francisco Menéndez se subleva con algunas tropas y toma Santa Ana y se hace proclamar Presidente de El Salvador.

1902 -La República de Cuba proclama su independencia y entra en vigor su primera constitución.

1917 -El ejército expedicionario norteamericano, al mando del General Pershing, embarca rumbo a Europa en la primera Guerra Mundial.

1920 -Asesinado el Presidente de México, Venustiano Carranza.

1923 -Fallece el poeta mexicano Francisco de Arbralicaza.

1927 -El piloto Charles Lindbergh inicia su vuelo trasatlántico.

1946 -Gran Bretaña nacionaliza las minas de carbón.

CUMPLE AÑOS HOY: El actor norteamericano James Stewart, 66.

PENSAMIENTO DE HOY: No hay que fijar un barco a una sola ancla, ni la vida a una sola esperanza - Epicteto, filósofo griego (siglo I).

Duras críticas del Consejo Superior Peronista a los sectores de izquierda

BUENOS AIRES, 19 (AP).- El consejo superior del movimiento peronista calificó de "elitistas", "pequeños burgueses" e "infiltrados" a los integrantes del sector izquierdista del partido gobernante, en otro episodio de la recia pugna interna de esa fuerza política.

El energico documento del consejo superior, controlado por los grupos moderados y derechistas que prevalecen también en el gobierno del Presidente Juan D. Perón, fue motivado por la interpretación dada por la "tendencia revolucionaria" izquierdista a la concentración del primero de mayo frente a la casa de gobierno. En esa oportunidad los izquierdistas se refirieron en señal de protesta, despues de haber sido duramente criticados por Perón.

La organización guerrillera "Montoneros", en un documento difundido el viernes, dice que la poca concurrencia al acto del dia de los Trabajadores se debió a que "la mayoria del pueblo no se sintió convocado por las consignas lanzadas desde lodo el aparato. El mayor error fue que habiéndose dado la oportunidad de dar respuesta directa a las criticas del pueblo que recaen sobre algunos funcionarios y sobre la dirección de la política gubernamental, Perón lo hace insultando, no sólo a los presentes sino a todos aquellos peronistas que sin haber ido a la Plaza de Mayo sentian lo mismo que los miles que allí los estaban representando, preguntándole al lider que pasaba".

Perón calificó de "estúpidos", "imberbes" y "mercenarios" a los millares de jóvenes izquierdistas que lo interrumpian preguntándole en coro: "¿Que pasa, que pasa General, que está lleno de gorilas el gobierno popular?".

El consejo superior dice que Perón cuenta con un respaldo popular "sin precedente. Jamás gobernante alguno ha recibido en la Argentina adhesión de tal envergadura. Este dato, que es fiel reflejo de la realidad, resta personeria al grupo "Montoneros" o a cualquier otra minúscula facción pequeñoburguesa de ese tipo".

"No hay revolución profunda sin una institucionalización que le otorgue permanencia. Este será el aporte histórico del gobierno del Teniente General Perón. Y esa concreción es la que algunos sectarios elitistas infiltrados tratan de impedir por todos los medios sean los mercenarios de los poderes internacionales o los adscritos al juego del infantilismo revolucionario, ambos son enemigos de la revolución en serio que está conduciendo el General Perón" añade el documento.

Las relaciones entre Perón y la izquierda peronista están en su peor punto desde que el Presidente, de 78 años, tomó abierto partido por los grupos moderados y derechistas de su heterogéneo movimiento. Perón ha invitado publicamente a los izquierdistas a que se retiren del peronismo y se incorporen a cualquier otro partido afin con sus ideas. Pero la "tendencia revolucionaria" rehusa hacerlo.

"Nadie, ni Perón, puede expulsarnos del peronismo, pues nosotros somos la expresión de sus luchas de estos últimos 18 años", dijo un vocero de la izquierda. Aludió al largo período del exilio de Perón, iniciado en 1955, durante el cual "según los izquierdistas los moderados y derechistas del peronismo a menudo llegaron a acuerdos con los gobiernos de turno, desobedeciendo a veces al propio caudillo.

La "tendencia revolucionaria" sin cuestionar la conducción de Perón, sostiene que el Presidente ha incurrido en serios errores al otorgar demasiada gravitación a sectores que "no comparten el proyecto de cambio del justicialismo".

Pugna del gobierno con huelguistas irlandeses

BELFAST, MAYO 19 (AFP)- La guerra estalló entre el gobierno laborista de Londres y los lealistas protestantes del Ulster que decretaron la huelga general, estimándose que Harold Wilson no dudará en llamar a la tropa para reemplazar a los huelguistas.

Por de pronto, el secretario de estado para Irlanda del Norte Merlyn Rees decretó el estado de urgencia para un periodo indeterminado y se estima en medios bien informados que el gobierno de Londres utilizará a fondo los recursos legales que heredó del gobierno Edward Heath para hacer frente a la situación irlandesa.

El arma más importante de este arsenal es el llamamiento a la tropa para que reemplace a los huelguistas. Edward Heath no osó llegar a tanto en el momento de la gran huelga de los mineros que acabó derrocándolo a él.

En Ulster, la situación es explosiva a causa del carácter puramente político de la huelga decretada por el poderoso "Consejo de los Trabajadores del Ulster".

El objetivo del paro es obtener nuevas elecciones generales en la provincia que, en la esperanza de los protestantes, serían el toque de muertos de los acuerdos de Sunningdale, según los cuales los católicos accedieron al parlamento del Ulster, en representación proporcional.

Los dirigentes protestantes y el secretario de estado para el Ulster celebraron ayer sábado, conversaciones que se saldaron en un fracaso total y la mayor parte de los observadores temían hoy una fuerte agravación de la situación.

De hecho, los obreros protestantes vienen efectuando paros parciales desde hace cinco días. La huelga general resulta del cúmulo de estas huelgas y paralizará totalmente al Ulster.

DETERGENTES PATRIA y AVA CON MILLONARIOS REGALOS! y 14.000hermosos premios de bazar y cosméticos!

AHORA! BUSQUE SU CUPON REGALO DENTRO DE LAS BOLSAS

Los premiados llevan impreso el regalo a que tiene derecho. Si su cupón no tiene premio al reverso va un valioso consejo para su hogar.

CANJE DE PREMIOS
COCHABAMBA: Quimbol S.A. San Martín 6410
SANTA CRUZ: Fischer y Cia. - Beni - Arenales
ORURO: Almacenes Campero Pagador 1532
SUCRE: Ivo Matulic - San Alberto Nº 2
LA PAZ: Fca. Jabones Patria S.A. - Federico Zuazo 1950
POTOSI: Carlos Camberos.

ASFALTO SOLIDO
PAPEL ASFALTICO GRUESO
PAPEL ASFALTICO DELGADO
F. D. LUCAS y CIA. (BOLIVIA) S.A.
Yanacocha 587
28 Años de Servicio

"La felicidad no es posible sin salud".
BOLDOLAXINE
LAXANTE
Contra todas las formas de estreñimiento

Regula el peristaltismo intestinal y la evacuación, estimulando la secreción biliar del hígado y las glándulas intestinales.

Es un verdadero laxante fisiológico de acción suave, sin cólicos. No produce acostumbramiento. Un comprimido antes de acostarse. Niños medio comprimido.

PIDA EN SU FARMACIA

EN SANTA CRUZ
Se vende casa de dos plantas, ubicada sobre la calle Velasco Nº 36 a 1 1/2 cuadra de la plaza principal con todas las dependencias y un Frial completo, moderno con cámara frigorífica para 5.000 Kg. instalado en ambiente amplio. Ref. en la misma casa o al Telf. 2-2026.

¡COMO SIEMPRE!
PARA
EL DIA DE LA MADRE
REGALAMOS
UN FINO PRESENTE

POR LA COMPRA DE:
Cafetera Automática
Electrolux

Consulte detalles en:
HANSA Ltda.
LA FIRMA BOLIVIANA DE SU CONFIANZA
CON MAS DE 65 AÑOS AL SERVICIO DEL PAIS
DEPARTAMENTO MERCADERIAS Tel. 50878 - YANACOCHA 446 - MERCADO
Sucursales: Cochabamba, Oruro, Potosí, Santa Cruz, Sucre, Tarija, Tupiza y Villazón

Realizan últimas pruebas para inaugurar gasoducto

.SUCRE, 19 (PRESENCIA)- Las oficinas del gasoducto Monteagudo-Sucre, en esta ciudad, se encuentran desplegando intensa actividad para ultimar los detalles que permitan la inauguración oficial del servicio, el próximo 25 de mayo.

Según informó el Ing. Carlos Frías, jefe del proyecto, actualmente se cumple la última etapa de las pruebas hidráulicas, en la línea de limpieza y se revisan las instalaciones, así como la conclusión de las estaciones de cabecera y terminales.

A continuación se empezará la inyección de gas de Piraimirí, desde los pozos, esperándose que luego de recorrer los 221 kilómetros, el gas llegue a través de la línea para la inauguración que se producirá en el lugar denominado Aranjuez, donde además se encuentra la planta termoeléctrica de ENDE, que también será inaugurada.

Durante estos días, helicópteros y aviones cumplen intenso tráfico entre Piraimiri y Sucre, transportando técnicos y materiales que son necesarios para los detalles del montaje.

Fue confirmada asimismo la información de que el acto de inauguración se cumplirá el 25 de mayo, con la presencia del Presidente de la República, Ministro de Hidrocarburos y los principales personeros de YPFB; entre ellos: el Gerente General, Rolando Prada; Gerente Industrial, Delfín Pozo; Gerente Comercial, Adrián Bustillos.

La bendición de las instalaciones de la planta termoeléctrica, así como del gasoducto, estará a cargo del Cardenal Mons. José Clemente Maurer.

Inauguran en Aldea de Niños cinco nuevos departamentos

.SAN JOSE DE CHIQUITOS, 19 (PRESENCIA)- Otros cinco departamentos, con todas las comodidades para albergar a niños abandonados y huérfanos, acaba de inaugurarse en esta localidad ubicada a 300 kilómetros de Santa Cruz de la Sierra.

Los departamentos pertenecen a la Aldea de Niños "S.O.S." que la Iglesia ha instalado para recibir a los menores desamparados de todo el país; ahora se dispone de nueve departamentos, cada uno con dormitorios sala de juegos, comedor, hall, baños y cocina.

Por primera vez en un albergue de esta naturaleza, se está experimentando el sistema de dar al niño la sensación de contar con su casa propia dentro un ambiente familiar; los religiosos y monjas que tienen a su cargo la atención dicen que de esta manera, el niño, no se siente acomplejado y se desenvuelve como cualquier otro que tiene su hogar, sus padres y hermanos.

La aldea es un esfuerzo de voluntades y depende de "SOS Internacional" que tiene su sede en Viena y mantiene más de 50 centros en varios países, principalmente en Shangai y Pakistán; muchas han sido devastadas durante la reciente guerra.

El R.P. Alfredo Speigert, en nombre de Aldea de Niños Sos Internacional, hizo la entrega de las cinco casas en un acto que se cumplió en días pasados y que contó con la asistencia de autoridades de Santa Cruz y representantes del obispado.

Como invitado especial, llegó el R.P. Andrés Scholosser, Presidente del Instituto de Promoción Social de las Aldeas "SOS Internacional" con base en Santiago de Chile. El principal departamento lleva el nombre del fundador de esta organización de beneficencia, Hermann Gmeiner, actual presidente con carácter mundial de la institución, además de religiosas y sacerdotes de "S.O.S." de Cochabamba.

Estos cinco departamentos sirven para vivienda de 50 niños y tuvieron un costo de 1.125.000 pesos desglosado en la siguiente forma: Donación de Aldea de Niños, 800.000; Comité de Obras Públicas de Santa Cruz 130.000; amigos católicos de Francia 65.000 y otras limosnas logradas en Europa 130.000 pesos.

La aldea, para su mantención dispone de una granja agropecuaria que se encuentra en las inmediaciones de San José. La Hacienda "San Francisco" recibió de católicos de Austria una donación de medio millón de pesos, que fueron invertidos en la compra de 250 cabezas de ganado vacuno, compra de alambre y trabajos en el establecimiento. Recientemente personas filántropicas donaron otras 15 cabezas. La carne y leche para los niños provienen de ese centro, donde también se cuenta con cultivos de productos alimenticios.

El propósito es hacer una aldea que cuente con varios departamentos y sirva a niños desamparados de todo el país. En los dos años de vida ha logrado un avance notable y existe interés en la población de seguir cooperando.

El organismo religioso, fuera de esas obras, recurre también a rifas y donaciones voluntarias, para mantener los centros que tiene en Bolivia.

Recientemente "SOS Internacional" de San José de Chiquitos realizó una rifa con carácter nacional, cuyos numeros premiados fueron: 002006 una heladera; 003339, un juego de living; 00255 una cocina a gas; 009187 una máquina de coser; 002491 un reloj de pared; 007643 un juego de cubiertos y el 005371 una plancha eléctrica. Los favorecidos pueden recoger sus premios en el Colegio Alemán de Santa Cruz o escribir a la señora Helga Rechter, para su envío.

.AMPLIACION. El estreno de 5 nuevos departamentos en SOS Internacional, Aldea de Niños Abandonados, dio lugar a un acto del que reproducimos tres escenas. (Foto PERICON para PRESENCIA).

Se cumplió un ensayo para el recibimiento al Gral. Geisel

COCHABAMBA, 19 (PRESENCIA) - Dentro el plan de preparativos de medidas de seguridad y protocolo para la próxima visita del Presidente del Brasil, General Ernesto Geisel, ayer en presencia del Canciller de la República se cumplieron pruebas de recepción y protocolo en el aeropuerto "Jorge Wilsterman", para la bienvenida que se tributará al mandatario brasileño y su comitiva oficial.

En estas pruebas de bienvenida, participaron los jefes de la Dirección de Investigación Departamental, de la Dirección Departamental de Tránsito y la Guardia de Seguridad, bajo la dirección del Comandante de la Policía Boliviana, Coronel Pablo Caballero.

Efectivos de la Policía Militar, la Escuela de Clases, y Centro de Instrucción de Tropas Especiales, así como las bandas militares, estuvieron presentes en los ejercicios de prueba para rendir los honores al presidente del vecino país.

También estuvieron en el aeropuerto local los miembros del Protocolo de la Prefectura y de la Alcaldía Municipal, a objeto de tomar las previsiones del caso, para ofrecer una "recepción magnífica y significativa".

El General Alberto Guzmán Soriano, Canciller de la República, impartió algunas instrucciones a las que se sujetará la venia protocolar durante la recepción.

El Comandante de la Policía Boliviana anunció también a la prensa local que organismos dependientes de su despacho en esta ciudad, serán reforzados por efectivos de la planta central de la DID, de la Guardia Nacional y la Dirección General de Tránsito.

Al mismo tiempo, se informó que llegarán elementos civiles especializados en materia de seguridad, para cooperar en las tareas organizadas y preparadas por la Policía Boliviana.

En tanto la Alcaldía Municipal de Cochabamba, ha tomado las previsiones del caso para la celebración del acto declarativo de huéspedes ilustres al Presidente del Brasil, la señora Lucy de Geisel y otros miembros de la comitiva oficial. La ordenanza municipal expedida para tal efecto, en la parte resolutiva expresa: "Declárase "Huéspedes Ilustres de la ciudad de Cochabamba", al Excelentísimo Señor General Don Ernesto Geisel, Presidente de la República de Estados Unidos del Brasil y a su Dignísima Esposa, Señora Lucy de Geisel".

El titular de la Comuna, de acuerdo al programa preparado, hará entrega de la Llave de Oro de la Ciudad" adjuntando un ejemplar autógrafo de la ordenanza municipal; durante el acto de bienvenida que se cumplirá en el aeropuerto local, el próximo 22 de mayo.

En la parte complementaria, la ordenanza también dispone el embanderamiento de toda la ciudad, en homenaje a los ilustres visitantes.

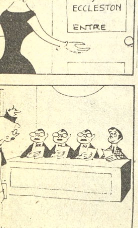

¡COMO SIEMPRE!
PARA
EL DIA DE LA MADRE
REGALAMOS
UN FINO PRESENTE

POR LA COMPRA DE:
Televisores
NOBLEX
Consulte detalles en:
HANSA Ltda.
LA FIRMA BOLIVIANA DE SU CONFIANZA
CON MAS DE 65 AÑOS AL SERVICIO DEL PAIS
DEPARTAMENTO MERCADERIAS Tel. 50878 - YANACOCHA esq. MERCADO
Sucursales: Cochabamba, Oruro, Potosí, Santa Cruz, Sucre, Tarija, Tupiza y Villazón

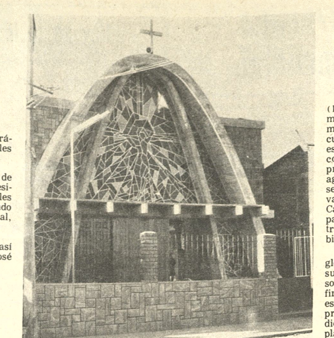

.EN TARIJA. Esta es la fachada del nuevo templo que fue inaugurado en el populoso barrio de Villa Fátima en Tarija, celebrando el 57 aniversario del Mensaje de Fátima.

Fue inaugurado en Tarija templo de Villa Fátima

.TARIJA, 19 (PRESENCIA)- Los sacerdotes misioneros del Corazón de María, que tienen a su cargo la Parroquia de la Catedral de esta ciudad, han construído un moderno templo en el barrio de Villa Fátima, consagrado a la Madre del Salvador.

La conclusión de las obras, que fueron dirigidas por el Padre Alejandro González, su principal propulsor, dio lugar a masivas manifestaciones de fe, de parte del pueblo tarijeño y la inauguración de la iglesia coincidió con el 57° aniversario del mensaje de Fátima, "mensaje a la conversión y a la penitencia".

La iglesia "Virgen de Fátima" se encuentra en uno de los barrios más populosos de esta ciudad, donde se ha edificado además el Núcleo Escolar General Manuel Belgrano. Ambas obras constituyen los centros de mayor importancia de dicha zona.

Los planos y la dirección técnica estuvieron a cargo del Ing. René Fernández, habiéndose destacado el trabajo de los artistas y obreros tarijeños, que utilizando materiales del lugar han conseguido una obra de modernas líneas arquitectónicas, que responden a los requerimientos de la liturgia post conciliar.

Con la construcción del nuevo templo, se cuenta con una valiosa adhesión del clero local a la conmemoración del Cuarto Centenario de la Fundación de Tarija, habiéndose relievado aquí los esfuerzos de la Iglesia para lograr que el desarrollo espiritual de esta región sea paralelo con el desarrollo económico y social.

Comisión sigue gestiones en beneficio de Vaca Díez

TRINIDAD, 19 (PRESENCIA) - Después de haber permanecido en Santa Cruz, donde realizará conversaciones con las autoridades cruceñas, estuvo en esta ciudad la comisión de los intereses de la provincia Vaca Díez, encabezada por Elena de Urresti, Alcaldesa de Riberalta y conformada por Oswaldo Vaca Díez, Sergio Roca, Alberto Ferrufino, Juan Cuéllar, Fernando Díez, Angel Roca y Gilberto Roca Soruco.

Su permanencia en esta ciudad ha sido de mucho beneficio para la región norteña, ya que regresaron "felices, porque hemos logrado nuestro objetivo y la comprensión de nuestros hermanos de la capital y de Santa Cruz" como dijo a PRESENCIA la Sra. Velasco de Urresti.

Obtuvieron la formulación de una cláusula adicional al convenio firmado en enero del presente año entre las autoridades departamentales de los dos pueblos, para la construcción de un camino que unirá Santa Cruz con Trinidad en base a la reversión del 3% que percibe el Beni del 11% de las regalías petroleras que ingresan al erario cruceño.

En la firma de esta disposición, estuvo presente Mario Foianini, Presidente del Comité de Obras Públicas de Santa Cruz, quien vino expresamente a este hecho que proporciona a Riberalta unos $us. 30.000 mensuales, sobre los excedentes que tiene OO.PP. y la Universidad de Y.P.F.B. y que serán depositados en una cuenta especial del Banco Agrícola de Bolivia en la capital oriental, como cuota inicial para la compra del pool de maquinarias que está adquiriendo la Alcaldía riberalteña, con un crédito concedido por la entidad bancaria de $us. 500.000.-

El representante del Instituto de Desarrollo de Santa Cruz, las autoridades locales, el Prefecto, el Alcalde, el Rector, el Comité Cívico y todos los comisionados, firmaron este acuerdo que dará a la capital de Vaca Díez unos 180.000 dólares, pues, se establece sólo por seis meses, que podrían prorrogarse "porque quedan las puertas abiertas para seguir insistiendo ante las autoridades cruceñas, a quienes hemos visto con la mejor buena disposición de hacerlo, porque han comprendido nuestra realidad y nuestras necesidades", expresó la Alcaldesa.

Una serie de programas: arreglo de calles, vinculación caminera, ayuda en la extensión de los trabajos agrícolas, etc., se cumplirá con este equipo agroindustrial que permitirá el avance de la ciudad y la zona; además hay el proyecto de la instalación de una fábrica de cerámica roja, con el objeto de dar mayor impulso y buscar el abaratamiento de la construcción.

El retorno de la Sra. de Urresti a su pueblo, lo hizo en compañía del Ministro Natusch Busch y del Lic. Quiroga Mattos, quienes se han trasladado a Riberalta para realizar algunas inspecciones y ver objetivamente el proceso y la forma como se exporta la castaña y la goma, según lo manifestado por el Lic. David Blanco, Subsecretario del Ministro de Finanzas, para tratar de darle una mejor funcionalidad, rebajando tasas y procurando el mayor provecho para el productor. Al despedirse, expresó su reconocimiento a las autoridades y especialmente a los dos presidentes de las entidades de desarrollo Foianini y Velasco Avilas, "por la comprensión que han puesto para nuestros problemas", dijo la Alcaldesa de Riberalta.

para mamá
B.V.D.®
ROPA INTERIOR

COMPRO CAMIONETA
TIPO PIK UP TOYOTA, DOBLE TRACCION, BUEN ESTADO LLAMAR HORAS DE OFICINA TELF. 52386 - 22454 - 65119.

EL MNRI Y LOS CONVENIOS CON EL BRASIL

.El MNRI, ante algunas informaciones de prensa con respecto a la reunión llevada a cabo en el Ministerio de Defensa Nacional, el pasado viernes 17, oportunidad en la que personeros de COFADENA explicaron a Jefes de Partidos políticos aspectos relativos a la venta del gas al Brasil, deja constancia de lo siguiente:

1. El MNRI, no asistió a ninguna reunión que tuviera por objeto recibir información de organismos encargados de planificar y materializar los convenios con el Brasil.

2. En fecha 20 de abril del año en curso, con carta dirigida al Comando Conjunto de las FF.AA. se hizo algunas observaciones a las implicaciones políticas y de soberanía que podían surgir de los convenios proyectados.

3. En base a documentos publicados por YPFB, sugeríamos que si en verdad las reservas gasíferas eran tan grandes, en lugar de exportar materia prima, deberíamos darnos a la tarea de exportar producto elaborado, tomando en cuenta precios del mercado internacional, y el efecto multiplicador que importa todo proceso de transformación.

4. Al concluir nuestros argumentos pedíamos que la suscripción de los convenios con el Brasil, quedaran pendientes hasta cuando una comisión de alto nivel técnico económico y político, estudie y explique al pueblo los verdaderos alcances de los negocios emprendidos por el Gobierno que al parecer, culminaran con la firma de tratados de carácter internacional.

La Paz, 19 de Mayo de 1974.

SECRETARIA DE ORGANIZACION DEL MNRI.

Ramón Claure Calvi
C.I. 133979 L.P.

Cada sobre contiene 1g. de Vitamina C.

TODOS SANOS CON
Opotónico
VITAMINADO

resfríos... gripes
viene bien
ANTIGRIPAL COMPUESTO
cada tableta 50 Ctvs. en todo el país.

Se gestiona para el Beni ayuda de misión británica

TRINIDAD 19 (PRESENCIA).- Existen muchas posibilidades de que la misión británica que se encuentra en nuestro país venga a esta región, para asesorar y cooperar en la formulación proyectos y estudios agropecuarios e industriales, según un pedido que se ha elevado al Ministro de Asuntos Campesinos y Agropecuarios, para que pueda realizarse el trámite necesario a nivel de gobierno.

Se sabe que la misión inglesa estaría dispuesta a prestar su apoyo técnico y que solamente espera el pedido para firmar el acuerdo de ayuda especializada que vendría a presentar una serie de indicadores, sobre los que pueda planificar la inversión en una serie de industrias regionales con los productos y recursos que tiene el departamento.

Aunque existen varios proyectos de interés, como el plan arrocero, y el complejo maderero, hay otros rubros como el del cacao, el tabaco, la leche y el cuero sobre los que vale obtenerse mayores conocimientos y posibilidades de industrialización.

La carestía mundial de alimentos, el alza permanente de la carne vacuna, ha hecho pensar seriamente al Comité de OO.PP., a mirar objetivamente todos estos recursos y materias con que cuenta el Beni y aprovchar esta cooperación, para realizar un estudio socio-económico,

De esta manera, la creación y fomento de la ganadería porcina, el aprovechamiento de la enorme y variadísima riqueza piscícola; los perfiles en los cueros, pieles, minerales y petróleo, serán ya un dato cierto y efectivo, para saber si se puede contar con la necesaria seguridad de inversión in-dustrialización

El informe del técnico chino Dein Lin Kao, que hace poco estuviera por estas regiones, para ver la calidad de los terrenos para el sembrado de arroz acuático y flotante, ha dado un resultado positivo, según lo manifestó el Ing. Rodolfo Durán, Director de Planificación y Proyectos del Comité de Desarrollo.

Se indica a Casarabe y San Juan de Fribal, como los lugares en los que se puede realizar el proyecto, aunque, al decir de los conocedores, cualquier ba[...] curiche de esta zona son [...] para darle solvencia y realid[...] al proyecto arrocero, que ah[...] cobra cuerpo cuando se ha [...] vechado la presencia del Pr[...] dente del Comité de Desarr[...] de Santa Cruz, para [...] adelante la idea en fo[...] mancomunada.

Por otra parte, en el [...] greso ganadero que se [...] realizando, se ha de present[...] proyecto de la organizació[...] Departamento Agropecua[...] que tendría funciones tanto [...] la elaboración de planes [...] asistencia como también [...] organización en el a[...] vechamiento de los recu[...] físicos, humanos y financ[...] de las diferentes entidades [...] departamento.

Investigan asesinato de toda una familia

SANTA CRUZ, 19 (PRESENCIA).- La policía dice haber pedido nuevos informes a las autoridades de la provincia Sandóval, al Este del departamento, quienes denunciaron el asesinato de una familia campesina de cuatro miembros, hace una semana.

En esta capital, se ha recibido un radiograma donde se da cuenta que en la localidad de Mercedes Tuma, a unos 500 kilómetros de aquí, Jorge Menacho, junto a su esposa y dos hijos menores han sido encontrados muertos.

El escueto parte [...] pachado desde San José de [...] quitos, señala que el [...] cubrimiento de los cadá[...] fue hecho por los vec[...] quienes, alarmados por [...] desaparición de la fam[...] Menacho, decidieron encon[...] pistas.

Existen dos deteni[...] sospechosos de tener [...] ticipación en el asesi[...] múltiple. Es posible que [...] ordene su traslado hasta [...] capital, para profundizar [...] investigaciones.

Dirección General de la Renta Interna
ADMINISTRACION DISTRITAL "I" DE LA RENTA INTERNA
AVISO DE REMATE

El Administrador Distrital "I" de la Renta Interna, ha señalado para el día 30 del presente mes de mayo a horas 15:30 y siguientes para el verificativo de la venta en subasta pública de cuadros y muebles embargados dentro de los procesos coactivos seguidos contra Galería "Naira" de Luis Ballón y casa "Telatex" de Mendel-Menrenstein, por impuestos fiscales adecuados sobre la base de su avalúo pericial, de acuerdo a la relación y detalle siguientes:

CUADROS Y MUEBLES DE GALERIA "NAIRA"
(Primer remate)

Nº		CUADRO	AUTOR	VALOR
1.-	Carrera de ojos	Agnóstico	José M. Vargas	$b. 1.500.--
2.-	Fuego para ti	Oleo Abstracto	Lapchur	$b. 500.--
3.-	Mujer	Dibujo	F. Santos	$b. 100.--
4.-	Sin nombre	Abstracto	Alfredo La Placa	$b. 3.000.--
5.-	Sin nombre	Abstracto	Alfredo La Placa	$b. 200.--
6.-	Mujer con Cántaros	Latex	Rimazza	$b. 600.--
7.-	Figura	Témpera	Luis Luksic	$b. 2.000.--
8.-	Mujer Brazos en alto	Anónimo	Anónimo	$b. 200.--
9.-	Botellas	Oleo	Pringle	$b.1.000.--
10.-	Paisaje	Oleo	Cariño	$b. 1.500.--
11.-	Anfibio Nº 1	Oleo	Monasterios	1.000.--
12.-	Chola sentada	Témpera	Bracho	$b. 400.--
13.-	Remolino	Oleo	Piérola	$b. 2.000.--
14.-	Apocalipsis	Colach	Milger	$b. 2.000.--
15.-	Mujer y Minero	Oleo	Anónimo	$b. 200.--
16.-	Paisaje	Acuarela	Castillo	$b. 250.--
17.-	Merendando	Acuarela	Monasterios	$b. 150.
18.-	San Juan	Acuarela	--Miranda	$b. 150.--
19.-	San Juan	Acuarela	Miranda	$b. 150.--
20.-	Herencia	Oleo	Antezana	$b. 2.000.--
21.-	Vía Láctea	Oleo	Anónimo	$b. 200.--
22.-	Abstracto	Oleo	Míriam Royuela	$b. 200.--
23.-	Mariposa	Pastel	Lucksic	$b. 500.--
24.-	Pachajaya	Oleo	Eduardo Ibáñez	$b. 1.500.--
25.-	Paisaje	Oleo	Pringle	$b. 1.500.--
26.-	Niño con llamas	Oleo	Jaimes	$b. 3.000.--
27.-	Paisaje	Oleo	Mamani	$b. 300.--
28.-	Requiem para el Guerrillero	Oleo	Sarzuela	$b. 3.000.--
29.-	Abstracto	Oleo	Anónimo	$b. 1.000.--
30.-	Músicos Indígenas	Oleo	Anónimo	$b. 100.--
31.-	Abstracto	Oleo	Caravé 70	$b. 1.000.--
32.-	Idilio muerto	Oleo	Saravia	$b. 100.--
33.-	Calle	Dibujo	F. Santos	$b. 100.--
34.-	Manos Azules	Oleo	Mendivil	$b. 150.--
35.-	Jarras	Oleo	F. Santos	$b. 300.--
36.-	Abstracto	Oleo	La Placa	$b. 1.000.--
37.-	Basta	Oleo	Averanga	$b. 200.--
38.-	Mujer incada	Oleo	Anónimo	$b. 150.--
39.-	Tambo	Oleo	René Castillo	$b. 800.--
40.-	Analfabeto profundo	Oleo papel	Domínguez	$b. 1.200.--
41.-	Camba zurciendo	Oleo	Rossa	$b. 500.--
42.-	Abstracto	Oleo	Verni	$b. 1.500.--
43.-	Alfabetización	Oleo	J.A.A.	$b. 2.000.--
44.-	Mujer	Oleo	Rossa	$b. 1.500.--
45.-	Gracias, hijos	Oleo	Domínguez	$b. 2.000.--
46.-	Abstracto	Oleo	G. Rodríguez	$b. 1.500.--
47.-	Patria o Muerte	Oleo	Alfredo Chura	$b. 2.000.--
48.-	Pueblo enfermo	Oleo	Diego Morales	$b. 2.500.--
49.-	Colachs	Oleo	Kuramoto	$b. 2.000.--
50.-	Doble Cuadro	Oleo	Anónimo	$b. 3.000.--
51.-	Papa y chuño	Oleo	Luis Aranda	$b. 3.000.--
52.-	Los que vendrán	Oleo	Norah Beltrán	$b. 3.000.--
53.-	Almuerzo	Oleo	Leonor Ventura	$b. 1.500.--
54.-	Los pozos	Oleo	Antonio Toro	$b. 2.000.--
55.-	Flores y Mujer	Oleo	Zilvetti	$b. 4.000.--
56.-	La Espera	Oleo	Olmos Rejas	$b. 500.--
57.-	Wacchas	Oleo	Medina	$b. 3.000.--
58.-	Deidad	Oleo	Antonio Toro	$b. 2.000.--
59.-	Tres dibujos a lápiz	Oleo	Santos c/u 150.-	$b. 450.--
60.-	Flores	Oleo	Anónimo	$b. 1.000.--
61.-	Zafrero	Oleo	Torrez	$b. 200.--
62.-	Cabeza de perro	Oleo	Quiroga	$b. 100.--
63.-	Abstracto	Oleo	Arnal	$b. 2.000.--
64.-	Ñusta	Oleo	Cornejo	$b. 700.--
65.-	Revelación	Oleo	Carlos Rodríguez	$b. 500.--
66.-	Desgracia	Oleo	F. Santos	$b. 200.--
67.-	Madre Luna	Oleo	Agnes de Frank	$b. 1.500.--
68.-	Soledad	Oleo	Antonio Toro	$b. 600.--
69.-	Sampoñero	Oleo	Antonio Toro	$b. 300.--
70.-	Paisaje	Oleo	Jorge Imaña	$b. 1.500.--
71.-	Rostro de mujer	Acuarela	Lucksic	$b. 500.--
72.-	Huerta	Acuarela	Monasterios	$b. 100.--
73.-	Paisaje	Acuarela	Lucksic	$b. 100.--
74.-	Abstracto	T-L	Anónimo	$b. 200.--
75.-	Abstracto Alto R.	T-L	Anónimo	$b. 1.000.--
76.-	Abstracto Alto relieve	T-L	Anónimo	$b. 800.--
77.-	Abstracto Alto relieve	T-L	Anónimo	$b. 800.--
78.-	Dibujo A tinta (Lápiz		Anónimo	$b. 100.--
79.-	Dibujo A tinta (Lápiz)		Anónimo	$b. 100.--

ESCULTURAS

1.-	Busto de niño en mármol blanco	$b. 2.000.--
2.-	Cerámica de terracota (mal estado)	$b. 300.--
3.-	Mujer con niño en piedra granito	$b. 2.500.--
4.-	Cunumi en madera roja (tallado)	$b. 500.--
5.-	India estilizada en madera	$b. 1.200.--

INVENTARIO DE MUEBLES Y ENSERES EMBARGADOS A GALAERIA "NAIRA" DE LUIS BALLON

Nº	Cantidad	Precio p. UNIDAD	ARTICULO	Valor
1.-	17	$b. 1.--	Tubos Luz Neón usados	$b. 17.--
2.-	1		Ventilador purif. de aire c/motor	$b. 100.--
3.-	1		Cajón 18 pzs. vasitos en cerámica	$b. 20.--
4.-	3	$b. 10.--	Cestas de alambre para portar botellas	$b. 30.--
5.-	34	$b. 30.--	Banquetas de madera rústica	$b. 1.020.--
6.-	1		Puerta de madera con vidrios	$b. 30.--
7.-	1		Mesa de madera pequeña	$b. 40.--
8.-	1		Cajón de cartón con jarritas de cerámica	$b. 100.--
9.-	8	$b. 30.--	Bancos de madera con cuerina	$b. 240.--
10.-	38	$b. 10.--	Sillas pequeñas trenzadas con paja	$b. 380.--
11.-	3	$b. 10.--	Sillas de madera en mal estado	$b. 30.--
12.-	44	$b. 1.-	Almohadones pequeños en yute	$b. 44.--
13.-	20	$b. 5.--	Metros de tela yute	$b. 100.--
14.-	1		Ventilador anexo sin motor	$b. 60.--
15.-	20	$b. 2.--	Discos de 45 r.p.m.	$b. 40.--
16.-	1		Rollo Película Vistas cuadros famosos	$b. 100.-
17.-	2	$b. 30.--	Libros de Augusto Céspedes traducido al alemán	$b. 60.--
18.-	1		Marco para cuadro de madera	$b. 10.--
19.-	1		Cajón de cartón con 24 vasos de cristal	$b. 48.--

MERCADERIAS DE CASA "TELATEX"
(En las tres cuartas partes de su última base)

Nº	Cantidad		ARTICULO	Valor
1.-	123.	Mts.	Tela Dracón color negro	$b. 2.745.--
2.-	39.	Mts.	Tela Dracón color negro	$b. 792.54.--
3.-	52.90	Mts.	Tela Dracón color negro	$b. 1.218.66
4.-	53.40	Mts.	Tela Dracón color negro	$b. 1.191.74
5.-	35	Mts.	Cuerina color blanco	$b. 2.073.15
6.-	6.50	Mts.	Cuerina color negro	$b. 448.81
7.-	12.	Mts.	Cuerina color negro	$b. 710.79
8.-	2.40	Mts.	Cuerina color negro	$b. 148.09
9.-	30.70	Mts.	Cuerina color café	$b. 2.518.85
10.-	51.	Cajas	Cierres c.caja 100 pzs. 18 cms.	$b. 12.238.35
11.-	1.869.	Pzs.	Cierres 8 cms. 154 11/12 doc.	$b. 1.713.30
12.-	53.	Pzs.	Cierres de 22 cms. 47/12	$b. 132.39
13.-	48.	Pzs.	Camisas de color	$b. 2.624.40
14.-	207.	Pzs.	Pantalones de color	$b. 13.204.29
15 .	5	Pzs.	Abrigos de cuerina para señoras	$b. 1.139.10
16.-	9	Pzs.	Chamarras para hombre (mal estado)	$b. 463.39
17.-	116	Docenas	Corbatas en colores	$b. 12.187.09

Los interesados en dichos remates deberán ocurrir el día y hora señalados al Hall principal de la Dirección General de la Renta, calle Ballivián Nº 1333 previo empoce del 5% del valor de las mercaderías que se interesen.

En caso de no presentarse interesados por lotes completos, se rematará al detalle.

Mayores informaciones podrán ser obtenidos en la Sección Cobranza Coactiva de la Administración de la Renta (2do. piso).

La Paz, 17 de mayo de 1974

P.O. Admor. Distrital "I"
de la Renta Interna
Dr. Carlos Eugenio Calderón Limpias
Jefe Div. Asesoría Jurídica

PRESENCIA

Director: Huáscar Cajías K.
Sub-Director: Renán Estenssoro A.
Gerente: Armando Mariaca V.

Perspectivas económicas

Las perspectivas económicas del país, quizá como nunca en otras épocas, empiezan a mostrar indicios en los cuales fundar un real optimismo. La diversificación económica, todavía no lograda totalmente, pero sí con resultados de momento alentadores; los buenos precios en el mercado internacional para nuestros productos de exportación; la situación favorable de nuestra balanza comercial y el estado de nuestras reservas en moneda extranjera, son elementos con los cuales es posible sostener la creencia de que el país tiene opciones válidas para ingresar, al cabo de muchos años de esfuerzos y no pocos sacrificios, en una fase de desarrollo económico.

Cuando hablamos de desarrollo, no entendemos el mero crecimiento económico, sino un progreso también cualitativo que marcha a la par de una buena distribución del ingreso, que mejore la situación de los salarios y que, de esa manera, sean superadas las desigualdades que frecuentemente son el epicentro de conmociones y conflictos sociales. Esto, en definitiva, será el mejor tonificante para una sana economía, asentada en una sociedad capaz de eliminar si no todas -esto sería casi utópico- la mayor parte de situaciones de injusticia que predominan en países no desarrollados.

Ahora bien, esta favorable coyuntura que ahora se presenta, y que llevará el valor de nuestras exportaciones posiblemente a niveles jamás antes alcanzados (quizá unos 700 millones de dólares) nos proporciona una base que no se debe desaprovechar. Sobre todo, si pensamos que ella puede no ser indefinida, que puede durar poco y que el fenómeno del alza mundial de precios de materias primas, podría volverse en contra de los productores, con una quizá no sólo hipotética reacción de los países industrializados.

En algo más de un decenio, hemos conseguido convertirnos en exportadores de productos que antes importábamos. No sólo por el valor de nuestras exportaciones de petróleo, sino por el de otras que se han añadido como el azúcar, café, maderas, algodón y carne, el país empieza a cambiar su imagen de nación monoproductora. En consecuencia, ya no es solamente el estaño el que pesa en nuestro comercio exterior. Pero para que este período de acelerada expansión de nuestras exportaciones sea sólo el comienzo de nuevas y más prósperas etapas, es necesario mirar hacia la industrialización. Materias primas beneficiadas y convertidas, en lo posible, en productos acabados, más una creciente producción agrícola, harán de nuestro país un centro de verdadero progreso, y el futuro mejor que todos buscamos no estará tan lejano como hasta hace poco nos parecía.

Las perspectivas que se presentan para el país, repetimos, son alentadoras. Si las sabemos utilizar debidamente; si nuestros ingresos empiezan a moverse hacia sectores productivos y no son absorbidos -como todavía, desafortunadamente, en gran medida sucede- por el gasto público, el país podrá tener, en pocos años, una faz económica distinta.

.EN EL NIVEL 70. La fotografía muestra al Gerente General de la Comibol Jesús Vía Soliz en el nivel 70 de la mina de Japo se observa la existencia de estaño con una ley del 0.70%. El General Vía Soliz realizó una inspección a Japo, Santa Fe y Morococala que concluyó ayer.

Reservas de estaño de la mina Japo calculadas para diez años

Hoy se inicia reunión de Gerentes de la COMIBOL

.Un viaje de inspección a los diferentes sectores de producción de la mina Japo, ha permitido saber que las reservas de estaño en este distrito minero durarán todavía diez años.

El General Jesús Vía Soliz, acompañado por el Gerente Técnico Raúl Salazar, el Ing. Lucio Vega, Ing. Humberto Zannier y el Cnl. Carlos Zambrano, Jefe de Relaciones Públicas de la Comibol, realizó una visita de inspección a la mina Japo. Allí recibió un informe completo del Superintendente de la mina Ing. Pedro Velásquez, sobre las actividades de producción. En la ocasión también se hicieron conocer algunas necesidades de urgente atención.

.ACCION SOCIAL. El Gerente de la Comibol durante su permanencia en las minas de Japo, Santa Fe y Morococala hizo entrega de material deportivo a los dirigentes de las tres secciones. En la fotografía el Gral. Vía Soliz entregando los implementos deportivos a los dirigentes de Japo, Santa Fe y Morococala.

PRODUCCION EN ASCENSO

El Gral. Vía Soliz, Gerente General de la COMIBOL, fue informado que en el nivel 70 se realizaron nuevas exploraciones con las tres diamantinas con resultados que comprobaron la existencia de importantes vetas de estaño en potencia, así como de zinc y plata. Se han calculado las reservas de estaño de esta mina para una explotación continuada de diez años. La extracción mensual de este mineral es de 26 toneladas. La visita a Japo, Santa Fe y Morococala determinó un compromiso para que, a partir de junio próximo, se aumente la producción, evitándose así la pérdida en los movimientos económicos de esas tres minas. La ley del estaño alcanza al 70 por ciento y la reserva de la zona alcanza a 2.910 toneladas; su característica es la impregnación de la casiterita en la roca.

La maquinaria que se emplea en la extracción de minerales es de procedencia rusa, con óptimos resultados. Esta maquinaria está en uso desde hace dos meses. Sin embargo, se informó que las bombas de agua están en mal estado porque serán renovadas con un pedido elevado a fábricas de la Unión Soviética.

ACCION SOCIAL

El Gerente General de Comibol aprovechó su viaje de inspección para inaugurar un parque infantil, el mismo que fue donado por la Sra. de Vía Soliz. En la oficina central de Japo, se hizo entrega de material deportivo a los trabajadores de las tres minas. En Japó las autoridades de Comibol procedieron a la inauguración del cine-teatro. Los trabajadores de las tres minas obsequiaron al Gerente de Comibol un facsimil de estaño de un minero. El Gral. Jesús Vía Soliz al dirigirse a los mineros, expresó el saludo del Gral. Banzer y manifestó su agrado por la comprensión reinante entre empresa y trabajadores. Por su parte los dirigentes sindicales de Japo, Santa Fe y Morococala se comprometieron a elevar la producción.

REUNION DE GERENTES

Desde las ocho de la mañana de hoy, y durante todo el día, se reunirán los gerentes de las 24 minas nacionalizadas del país, bajo la conducción del Gral. Vía Soliz y personal técnico de la Comibol. Esta reunión que concluirá hoy en la noche servirá para analizar la situación de cada una de las empresas y acordar la ejecución de los programas para la diversificación industrial, sobre la base de los últimos préstamos obtenidos. En este orden de cosas se dará prioridad a la ejecución de proyectos que estaban paralizados por falta de financiamiento y los que están concluidos en sus estudios.

Ministro de Minería y Metalurgia

"Condiciones ofrecidas por Brasil son ventajosas para el desarrollo nacional"

Las condiciones ofrecidas por el Brasil para la creación del Polo de Desarrollo del Sureste, a juicio del Ministro de Energía e Hidrocarburos, Coronel Guillermo Jiménez Gallo, son ventajosas para el progreso de Bolivia y la ciudadanía debe apoyar conscientemente este proyecto porque será de utilidad para la Nación y no sólo para un sector.

Durante una entrevista difundida por Televisión Boliviana el Ministro Jiménez dio el sábado por la noche la siguiente explicación sobre el debatido tema del próximo Convenio de Cooperación que será rubricado en Cochabamba por los Presidentes Banzer y Geisel:

¿En qué consiste el acuerdo a firmarse en próximos días?

Este acuerdo, nace en sí en el Acta que se firmó en Brasilia. El Acuerdo de Cooperación y Complementación a firmarse el próximo 22 de mayo en Cochabamba, con la presencia de los excelentísimos presidentes de Bolivia y Brasil es la culminación de varias reuniones de negociación, que se iniciaron el mes de mayo de 1973. Prosiguieron éstas entre el 12 y 30 de noviembre de 1973. En esta oportunidad, las dos delegaciones de alto nivel, acordaron firmar un Acta entre las Repúblicas de Bolivia y Brasil, en el campo de los hidrocarburos, siderurgia y otros campos industriales relacionados.

Esta Acta fue ampliamente difundida por la prensa nacional el 2 de diciembre de 1973. Desde esa fecha se puso en consideración de la ciudadanía cuáles eran las negociaciones y cuál el marco de conversaciones que estábamos llevando con el Brasil.

Posteriormente, entre el 3 y 8 de abril de este año, se volvieron a reunir las dos delegaciones, esta vez en la ciudad de La Paz, con el objeto de seguir examinando los temas consignados en el Acta de Brasilia. En esta oportunidad, ambas delegaciones convinieron en proponer a sus respectivos Gobiernos la suscripción de un acuerdo que dé inicio a la cooperación a la que se refiere el Acta de Brasilia. Convinieron así en un proyecto de acuerdo a ser elevado a consideración de sus respectivos Gobiernos. Este proyecto de Acuerdo de Cooperación y Complementación Industrial entre Bolivia y Brasil, conviene en promover la materialización de los siguientes objetivos: implementar un Polo de Desarrollo en la zona sudeste de Bolivia, siendo sus principales industrias: una siderurgia integrada con la minería del hierro, un complejo petroquímico de fertilizantes nitrogenados, una industria del cemento, generación de energía eléctrica para cubrir las necesidades del Polo y la infraestructura necesaria. A su vez, Bolivia concretaría la posible venta de gas natural al Brasil a través de un gasoducto, en un promedio de 240 millones de pies cúbicos diarios, pero en conjunción con la implementación de este Polo de Desarrollo.

En este Acuerdo el Brasil se compromete a financiar hasta 10 millones de dólares norteamericanos, para iniciar los estudios de factibilidad de los proyectos del Polo. Este financiamiento tiene las siguientes características: un plazo de 15 años, un período de gracia de 3 años y un interés del 5 por ciento. Son de libre disponibilidad y convertibilidad, o sea que no nos obligan a contratar servicios de consultoría de estudios a ningún país, podemos buscarlos libremente. Además el Brasil se compromete, a opción del Gobierno de Bolivia a financiar los equipos, maquinarias, materiales, servicios que requiera el desarrollo del Polo, en un cien por ciento si provienen de la República del Brasil y se compromete a garantizar hasta en un 50 por ciento los financiamientos que provinieran de terceros países, en cuanto al suministro de estos materiales, equipos y servicios.

En relación a la provisión de maquinaria y tecnología, Bolivia puede buscar de otras fuentes.

El Brasil se compromete, a su vez, en ofrecernos mercados para los productos del Polo de Desarrollo. Mercado en las condiciones y el trato igualitario a los productos similares que se manufacturan en el Brasil.

En cuanto a los precios, se establece que los precios serán fijados en función a los estudios de factibilidad y adecuarlos al mercado internacional en sus cotizaciones.

El precio del gas, de concretarse en su oportunidad la venta de gas de Bolivia al Brasil, diremos que el precio, los criterios de corrección, y las condiciones de suministro se establecerán adecuadamente en el momento oportuno. Pero sí, se deja claramente establecido ya al nivel de este Acuerdo, que en sí es un marco general de negociación, que los precios para el gas serán revisados semestralmente en función a las fluctuaciones internacionales de los hidrocarburos.

El Brasil también se compromete, a solicitud del Gobierno de Bolivia, a prestar asistencia técnica en los campos de la minería del hierro, de beneficio y preparación de los minerales de la siderurgia. Nos ofrece también información tecnológica no reembolsable, estudios, preparación y entrenamiento del personal, becas y prácticas remuneradas.

De una manera general, es cuanto involucra este acuerdo a firmarse. Como se puede establecer de esta exposición, las condiciones son sumamente ventajosas para nuestro país. Creemos que el desarrollo de este Polo, significará un repunte en el desarrollo de nuestra economía. Creemos que conscientemente la ciudadanía debe cooperarnos porque es un proyecto para el país y no para un sector".

RESERVAS

"Tenemos las reservas suficientes para cumplir con nuestros compromisos internos y con los externos que estamos contrayendo", dijo el Ministro de Hidrocarburos.

El Director General de Hidrocarburos, Ing. Carlos Miranda, recalcó por su parte, que las exportaciones de gas natural se realizarán sólo con los excedentes, garantizando el consumo industrial interno.

Los cálculos se han hecho en base a una tabla, en la que se consignan los consumos de gas natural para el funcionamiento de varias plantas térmicas generadoras de energía, movilización de industrias metalúrgicas y otras que requerirán esa fuente energética.

Esos cálculos de consumo interno industrial, están vinculados al desarrollo acelerado del próximo decenio.

En lo que hace al gas natural, dijo el Ing. Miranda, primero se vio la necesidad del consumo industrial del país de esa fuente energética y después se consideró la posibilidad de exportar al exterior.

La cifra oficial de reservas de gas al momento, es de 4.7 billones de pies cúbicos, o sea, 4.7 millones de millones de pies cúbicos, dijo la autoridad petrolera estatal.

A estos deberán añadirse los futuros hallazgos de reservas que se hagan en el país, agregó el Ing. Miranda.

El Director de Hidrocarburos informó que actualmente las reservas alcanzan para disponer de gas natural por 71.3 años. En 1977, tomando en cuenta los incrementos de la demanda interna, especialmente en el rubro industrial, los compromisos de exportación al Brasil, Argentina y las exigencias de la futura siderurgia del sureste, habrán reservas para 28,4 años y en 1983, las reservas calculadas, siempre atendiendo a las obligaciones internas e internacionales, los depósitos aún alcanzarán para 24,7 años más.

Los principales consumos, en el próximo decenio, serán de la Argentina, 150 millones de pies cúbicos diarios de gas natural, Brasil 240 millones de pies cúbicos diarios y la siderurgia de 214 millones de pies cúbicos diarios.

Congreso de A.I.L.A.

Crisis de ALALC será tratada por los industriales latinoamericanos

Las causas de la crisis de la Asociación Latinoamericana de Libre Comercio (ALALC), sus consecuencias y los caminos para superarla, serán analizadas en las deliberaciones del X Congreso de la Asociación de Industriales Latinoamericanos, que se realizará en esta ciudad, del 27 al 29 del mes en curso, con el patrocinio de la Cámara Nacional de Industrias.

No sólo se analizará las repercusiones que tiene ALALC sobre el desarrollo económico de los países integrantes en la expansión del comercio regional, sino que se ampliará al desarrollo industrial, nivel de ocupación, cambio de estructuras productivas, etc.

Según el temario confeccionado por la Cámara Nacional de Industrias de Bolivia, el análisis se profundizará en las diferencias de política económica, la desigualdad en el nivel de desarrollo y en las tasas de inflación, falta de integración física entre los países miembros de la Asociación Latinoamericana de Libre Comercio.

Se evaluará la evolución del Pacto Andino y el Tratado de Montevideo, los problemas que se han presentado en sus mecanismos de acción, y se plantearán soluciones para superar la crisis de referencia y para la implantación de un proyecto realista de integración económica regional.

OTROS TEMAS DE ACTUALIDAD

También serán considerados en el Congreso, los siguientes temas:

a) América Latina ante la crisis de recursos energéticos y materias primas.

b) La inflación en la región.

c) Tecnología y ocupación en los países miembros de la Asociación Latinoamericana de Libre Comercio.

El primer punto será expuesto por el representante de la Confederación de Cámaras de Industrias de los Estados Unidos Mexicanos; el segundo por el representante de la Cámara de Industrias del Uruguay, y el tercero será sustentado por la Cámara Nacional de Industrias de Bolivia.

MIEMBROS DE AILA Y JUNTA EJECUTIVA

Los miembros activos de la Asociación de Industriales Latinoamericanos son las siguientes entidades: Unión Industrial Argentina, Cámara Nacional de Industrias de Bolivia, Confederación Nacional de Industrias del Brasil, Asociación Nacional de Industriales de Colombia, Sociedad de Fomento Fabril de Chile, Federación Nacional de Cámaras de Industrias del Ecuador, Confederación de Cámaras Industriales de los Estados Unidos Mexicanos, Unión Industrial Paraguaya, Sociedad de Industrias del Perú, Unión Industrial Uruguaya y el Consejo Venezolano de la Industria.

La Junta Ejecutiva está conformada de la siguiente manera; Presidencia: Cámara Nacional de Industrias de Bolivia; Vicepresidencia: Sociedad de Industrias (Perú)

Material quirúrgico para Pando

La Unidad Sanitaria de Pando ha sido dotada de un lote de material quirúrgico por el Ministerio de Previsión Social, a fin de lograr mejoras en la atención sanitaria de esa región.

Fue el propio Director de esa Unidad Sanitaria, Humberto Saavedra, quien recibió el instrumental de manos de las autoridades del Ministerio de Salud, habiendo reconocido que esta dotación favorecerá a la población pandina.

Se creó en Caracas un Comité Cívico Pro Mar para Bolivia

.Se ha creado en Caracas el Comité Cívico Pro Mar para Bolivia. Lo preside el Dr. Mario Padilla, y está integrado por las siguientes personas: 1er. Vicepresidente Dr. Julio Téllez Reyes. 2º. Vicepresidente Dr. Luis García V. Vocales: María Cristina Iturralde Téllez Reyes, Ing. Francisco Morales C., y Lic. Walberto Arandia. Secretario de Actas, Prensa y Propaganda Lic. Freddy Vergara, Tesorero Lic. Julio Gonzales; Secretario de Relaciones Públicas Ing. Wálter Quintanilla. Cuenta además con un Comité Consultivo y Asesor formado por las personalidades bolivianas más representativas radicadas en Venezuela.

Los miembros del Directorio del Comité son escritores, periodistas, abogados, médicos, ingenieros, arquitectos, profesores y ex-dignatarios de Estado de Bolivia.

La vigencia del Comité terminará cuando Bolivia recupere su salida soberana al mar Pacífico, con un puerto propio sobre el litoral que antes fue suyo.

El Dr. Mario Padilla visitó varios periódicos de Caracas donde recordó que Bolivia había nacido a la vida independiente con 463 kilómetros de costa sobre el Pacífico y los puertos de Antofagasta, Cobija, Tocopilla y Mejillones, territorios que le fueron despojados en 1879, en una guerra de conquista, "privándole de su pulmón marítimo e irrigándole un daño sociológico incalculable".

El Presidente del Comité pro Mar para Bolivia citó el hecho de que hace 95 años, el Gral. Antonio Guzmán Blanco, a la sazón Presidente de Venezuela, y el Congreso de ese país, condenaron la usurpación armada del litoral boliviano.

Mencionó también la posición personal de connotados personajes venezolanos que abogaron por la causa boliviana.

Finalmente, Padilla hizo un llamado a la conciencia ética y jurídica de América y el mundo para solucionar pacíficamente este problema.

FPN califica de insólita la alianza política PDC-PRA-MNRI

.El Frente Popular Nacionalista ha emitido una declaración calificando de "insólita" la alianza de los partidos PDC, PRA y MNRI, y afirmando que detrás de esta coalición existen propósitos subversivos.

El texto del documento expresa:

EL FRENTE POPULAR NACIONALISTA, consciente de su presencia histórica y en relación a la alianza PDC, PRA y MNRI y las últimas publicaciones que ha emitido.

DECLARA:

Primero.- La total cohesión existente entre los partidos que lo conforma, es garantía absoluta de la firmeza con que está dispuesto a actuar en defensa del régimen del Gral. Hugo Banzer Suárez y los postulados nacionalistas que inspiraron la revolución de Agosto de 1971.

Segundo.- Frente a la insólita unión del PDC, el PRA y el MNRI, cuyo único cordón umbilical es la conspiración, anunciada públicamente por ellos mismos el día de hoy, el nacionalismo acepta el reto, dispuesto a reeditar sus triunfos a todo nivel, incluso en las calles, frente al izquierdismo extremista que ellos propugnan y representan.

.Tercero. - Con respecto a la alianza política últimamente oficializada y a las declaraciones de quien dice ejercer su jefatura, corresponde anotar una evidencia. Es cierto que, después de cien años de injusto enclaustramiento, se escuchan ahora voces que proclaman el anhelo boliviano de recuperación del mar y que lo hacen con tal intensidad y energía que la solución del problema es un postulado continental e involucra, como siempre debió ser, a los países directamente afectados. Todo esto frente a extrañas posiciones adoptadas en el pasado, de las cuales una de las más aberrantes es la declaración del Dr. Wálter Guevara Arze, quien, siendo Canciller de la República expresó en Arica que nuestro país no tenía "ningún problema pendiente de carácter político con Chile.

.Cuarto.- Resulta risueño que un personaje que pretende censurar al actual régimen por no haber publicado los aspectos fundamentales del convenio internacional próximo a suscribirse con el Brasil, ignore, entre otras cosas, que uno de los documentos básicos del mismo como es el acta de Brasilia, firmada el treinta de noviembre, se publicó íntegramente el día dos de diciembre del año pasado. Pero no es eso únicamente. A propósito de tratados internacionales que evidentemente antes se pretendió establecer sin conocimiento público, debe anotarse que fue justamente el señor Guevara quien, en 1958, con dispensación de trámite, presentó a la Cámara de Diputados un simple "convenio de Aprovechamiento de Aguas del lago Titicaca", en cuyo primer párrafo se vulneraba la situación jurídica de límites con el Perú, concretada en 1932, con la inclusión del término "condominio", totalmente ajeno y arteramente introducido. Dicha actitud no pudo prosperar al establecerse falta de quorum por el abandono que hizo el actual Secretario del FPN y entonces diputado nacional.

Quinto.- Tratándose de contratos y convenios lesivos al país, ninguno puede calificarse más acertadamente de tal como el suscrito por el Dr. Guevara en su calidad de Canciller de la República y denominado "Código Davenport", entre cuyas muchas de sus leoninas condiciones se establecía el factor de agotamiento del 17% en favor de las empresas petroleras. Muchas actitudes similares debieran invalidar cualquier declaración del jefe de la nueva alianza en éste y otros aspectos. de la vida nacional y,

Sexto.- En cuanto a las declaraciones del Sr. Benjamín Miguel, resulta innecesario referirse a ellas por la falta de sindéresis que ha caracterizado a todas sus últimas declaraciones.

En cuanto a los problemas universitarios creo que mañana encontrarán una adecuada solución y comprensión del universitariado consciente que quiere estudiar y no ser instrumento de los agitadores políticos.

La Paz, 19 de mayo de 1974.
Fdo, Jaime Ponce Caballero,
SECRETARIO GENERAL DEL FRENTE POPULAR NACIONALISTA.

Se entregaron cuatro escuelas y un hospital en tres departamentos

El Ministro de Asuntos Campesinos y Agropecuarios, Cnl. Alberto Natusch Busch, entregó cuatro edificios escolares y un hospital en los Departamentos de Chuquisaca, Tarija y Santa Cruz.

El costo de estas obras se ha calculado en más de un millón de pesos bolivianos.

El Ministro Natusch se trasladó a Sucre a principios de la semana acompañado del Cnl. Gustavo Ramirez Canseco, Director Nacional del Servicio de Desarrollo de la Comunidad.

En esa capital fueron entregados fondos para la ejecución de varias obras rurales, además del aporte de los propios campesinos que alcanza aproximadamente a los $b. 90.000.-

En Kacha-Kacha, Departamento de Chuquisaca, donde se inauguró una escuela rural, el Ministro dijo que el trabajador campesino está adquiriendo mayor conciencia de patria, porque no sólo trabaja por el desarrollo del país sino que ha demostrado su confianza en la acción del Servicio Nacional de Desarrollo de la Comunidad, proporcionándole dinero en efectivo para diversas obras comunales Esto denota, también, el cambio que se está operando con el hermano campesino.

TARIJA

Después de visitar el complejo ganadero de Monteagudo, donde inauguró una granja de mejoramiento de ganado porcino, la comitiva ministerial se trasladó al Departamento de Tarija donde procedió a entregar dos núcleos escolares en las comunidades de Caraparí. San Jerónimo y un moderno hospital de Itau.

En las diferentes comunidades agrarias visitadas, el Ministro de Asuntos Campesinos y Agropecuarios, reiteró el hecho de la labor positiva en favor de las grandes mayorías que ha venido realizando el gobierno nacionalista del Gral. Hugo Banzer.

Dirigentes campesinos del Departamento de Tarija declararon que están dispuestos a prestar mayor cooperación al Gobierno del Presidente Banzer, puesto que está demostrando su interés por mejorar las condiciones de vida del campesino.

Las obras correspondientes a los dos núcleos escolares de San Jerónimo y Carapari sobrepasan el costo de $b. 380.000.- En cuanto al hospital de Itau, su costo se estima en $b. 200.000.-

El Ministro entregó también lotes de herramientas para la solución de problemas que confrontan las comunidades a raíz de los desastres naturales ocurridos en el país por las fuertes lluvias caídas.

FUL de Sucre se opone a la venta de gas a Brasil

Desconoce a autoridades del CNES

.Sucre, 19 de Mayo (PRESENCIA)- La Federación Universitaria Local emitió un pronunciamiento de oposición a la venta de gas al Brasil y, al mismo tiempo hizo público su desconocimiento a las autoridades del Consejo Nacional de Educación Superior.

El documento expresa que los universitarios se oponen a la suscripción del convenio de venta de gas natural y explotación del Mutún que será formalizado entre los gobiernos de Bolivia y Brasil. Declaran personas no gratas al Presidente brasileño Ernesto Geisel y a su comitiva. Los universitarios chuquisaqueños consideran que la transformación económica debe entenderse como el conjunto de medidas que tiendan a obtener efectiva soberanía económica y política. Agregan que la apertura irrestricta que existió en la explotación de nuestros recursos por capital extranjero terminó contribuyendo en un desarrollo económico desigual a costa del bienestar de la mayoría nacional y sobre todo al condicionamiento externo y sus implicaciones políticas de un mayor grado de dependencia del país.

Agregan que las condiciones históricas, políticas y económicas no favorecen al Estado ni al pueblo de Bolivia debiendo por lo tanto rechazarse las negociaciones sostenidas con el Brasil que mellan intereses de la nación y lo único que hacen es favorecer el potenciamiento y el expansionismo brasileño.

En la última parte del documento, los universitarios, afirman que respaldan los planteamientos del Comité Interfacultativo de la UMSA y además los reconocen como a los verdaderos representantes del estudiantado boliviano, hasta que se democratice la Confederación Universitaria Boliviana.

.BANZER EN NORTE DE POTOSI. El Presidente Hugo Banzer, acompañado del Ministro de Asuntos Campesinos, Coronel Alberto Natusch Busch, del Comandante del Ejército Carlos Alcoreza, del Presidente de Reforma Agraria Jorge Rioja, entregó a campesinos del Norte de Potosí un lote de herramientas, materiales de construcción y bancos escolares. La comitiva presidencial fue recibida en la comunidad de Merke Maya por una numerosa concentración de campesinos, laimes y jucumanis. En la oportunidad varios líderes expresaron su agradecimiento al General Banzer y solicitaron mayor cooperación del gobierno.

El Primer Mandatario afirmó que es una obligación de los gobernantes estar al lado de los humildes y fustigó a los extremistas, a quienes calificó de ser los autores de la división de la familia boliviana. Prometió continuar trabajando por el progreso de Bolivia.

Boris Kosevich, Gerente de la Mina Pujo entregó una posta sanitaria para que administre Acción Cívica de las FF.AA.

DESORGANIZACION

Redactores y fotógrafos de los principales periódicos de La Paz fueron citados al Aeropuerto a las 7 y 30 de la mañana para acompañar al Presidente de la República en esta gira. Lamentablemente se volvió a repetir una total desorganización de personal subalterno y los periodistas que fueron invitados a acompañar al General Banzer no pudieron viajar. Todos ellos protestaron por esta falta de seriedad y dijeron que presentarán su queja al Ministro de Informaciones.

Un experto en cooperativas llegó procedente del Perú

Procedente del Perú, llegó ayer al país, el Coordinador General del Programa de Desarrollo del Departamento de Educación de Adultos de la Organización de Cooperativas de América Latina (OCA), señor Francisco Tokus.

La Organización de Cooperativas de América Latina (OCA) ha suscrito con el gobierno boliviano convenios de asistencia para los organismos especializados en la materia, de los Ministerios de Trabajo y Asuntos Sindicales y de Educación.

En la mañana de hoy, el señor Francisco Tokus sostendrá una entrevista con representantes de la Dirección Nacional de Cooperativas del Ministerio de Trabajo, y luego será recibido por el Titular de ese Despacho, Dr. Alfredo Franco Guachalla.

¡ COMO SIEMPRE !
PARA EL DIA DE LA MADRE

Vajilla tipo "BAVARIA" Consulte detalles en
HANSA Ltda. LA FIRMA BOLIVIANA DE SU CONFIANZA CON MAS DE 65 AÑOS AL SERVICIO DEL PAIS
DEPARTAMENTO MERCADERIAS Tel. 50878 - YANACOCHA esq. MERCADO
Sucursales: Cochabamba, Oruro, Potosí, Santa Cruz, Sucre, Tarija, Tupiza y Villazón

ARTE Y CULTURA

...Dos pasajes de la Opera "Carmen" de Bizet, que se presentó con gran suceso en el Teatro Municipal. La temporada lírica concluirá el 29 del mes en curso.

Concierto de Camerata Pro Arte

Hoy, a horas 20 y 30, en la Casa Argentina (Av. 6 de Agosto N°. 2535) Camerata Pro Arte ofrecerá un concierto; el programa elaborado contempla la interpretación de obras de Telemann, Brahms, Blavet, Bartok y Kachaturian.

El conjunto de cámara está formado por el flautista Pablo Vezin, el violinista Fredy Céspedes y el pianista Martín Schmidt.

La velada musical cuenta con los auspicios de la Casa Argentina y el Centro Boliviano-Argentino de Cooperación Cultural.

Leve mejoría de Asturias

MADRID, 19 (AP).- El escritor guatemalteco Miguel Angel Asturias, premio nóbel de Literatura, experimentó una ligera mejoría aunque su estado continúa siendo crítico, según el boletín médico de hoy.

Asturias, de 75 años, es sometido a tratamiento de una grave dolencia respiratoria en una clínica madrileña desde hace una semana.

Primer Festival de la Canción "Así es mi tierra"

EL COMITE CIVICO DE DESARROLLO Y PROGRESO DE LOS CHICHAS "COCIDEPRO CHICHAS", en homenaje al Cuarto Centenario de la Fundación de Tupiza y estimando que la música es el lenguaje más propicio para alcanzar exitosamente la confraternidad de los pueblos de nuestra Patria, convoca al PRIMER FESTIVAL NACIONAL DE LA CANCION FOLCLORICA "ASI ES MI TIERRA", a realizarse en la capital de Sud Chichas, los días 5, 6 y 7 del mes de Junio de 1974, bajo las siguientes bases y especificaciones:

PRIMERA.- De los Participantes.

a) Podrán participar todos los artistas con carácter general, con opción a actuar en el evento con los mismos derechos y posibilidades.

b) Tienen derecho a una representación artística todos los Departamentos de la República.- Cocidepro Chichas como entidad auspiciadora concurrirá con su representación propia debiendo ajustarse todos los participantes al Reglamento Organizativo.

c) Cada embajada departamental deberá estar constituida por 12 personas (componentes) como máximo, incluyendo al representante oficial.

d) Las representaciones Departamentales en sus diferentes categorías tendrán derecho a ejecutar tres canciones, de las cuales, una de ellas debe ser inédita con carácter obligatorio.

e) Las inscripciones podrán tramitarse en la Secretaría de Cocidepro Chichas hasta el día sábado 25 del próximo mes de Mayo, en la siguiente dirección: COMITE CIVICO DE DESARROLLO Y PROGRESO DE CHICHAS "COCIDEPRO CHICHAS" Sección COMISION FOLCLORICA, Casilla N°. 42 Tupiza, adjuntando la nómina de sus artistas, categorías y el representante.- Se recomienda el envío de material de promoción y publicidad.

f) Por ser el festival de índole Nacional, las embajadas departamentales deberán estar auspiciadas y organizadas por el Departamento Cultural de la Honorable Alcaldía Municipal de la Capital de cada Departamento, la misma que deberá refrendar las credenciales correspondientes para su inscripción.

g) Los participantes no podrán actuar en público antes del concurso sin previa autorización de la entidad auspiciadora.

SEGUNDA.- De las Especialidades.

En el Primer Festival Nacional de la Canción Folclórica "Así es mi Tierra" que se verificará en las fechas señaladas, los diferentes artistas podrán presentarse en las siguientes especialidades:

a.- Solista Vocalista.
b.- Dúo Vocal Instrumental.
c.- Trío Vocal Instrumental.
d.- Conjuntos Instrumentales Autóctonos.
e.- Conjuntos Vocal Instrumental.

Las representaciones, acreditarán una reina del folclore, la que deberá reunir condiciones de belleza física, manejar con técnica un instrumento o cantar acompañándose.- De entre todas las participantes se elegirá a la Nusta de la Canción Folclórica "Así es mi Tierra".

TERCERA.- De los gastos y estadía.

a.- Los gastos de retorno y estadía en la ciudad de Tupiza de las representaciones y participantes, correrá por cuenta de la entidad auspiciadora "COCIDEPRO CHICHAS".

CUARTA.- Del Jurado.

a.- El Jurado Calificador estará compuesto por personalidades entendidas en el arte de la música de esta localidad, las mismas que recibirán invitaciones expresas del Comité Cívico de Desarrollo y Progreso de los Chichas "COCIDEPRO CHICHAS".

b.- La conformación del Jurado se conocerá en el mes de Mayo del presente año, de acuerdo con el criterio de la institución patrocinadora del concurso.

c.- El fallo del jurado que será inapelable, se hará conocer en forma oficial a la culminación del festival.

QUINTA.- De los Premios.

a.- Todos los participantes recibirán un certificado de asistencia por su concurrencia al Festival.

b.- Todos los ganadores en su especialidad recibirán los siguientes premios:

SOLISTA VOCALISTA.- Primer Puesto Guitarra de Oro, Segundo Puesto Medalla de Plata, Tercer Puesto Diploma de Honor.

DUO VOCAL INSTRUMENTAL.- Primer Puesto Medalla de Oro, Segundo Puesto Medalla de Plata, Tercer Puesto Diploma de Honor.

TRIO VOCAL INSTRUMENTAL.- Primer Puesto Medalla de Oro, Segundo Puesto Medalla de Plata, Tercer Puesto Diploma de Honor.

CONJUNTO INSTRUMENTAL AUTOCTONO.- Primer Puesto Zampoña de Oro, Segundo Puesto Zampoña de Plata, Tercer Puesto Zampoña de Bronce.

CONJUNTO VOCAL INSTRUMENTAL.- Primer Puesto Quena de Oro, Segundo Puesto Guitarra de Plata, Tercer Puesto Medalla de Bronce.

c.- La Nusta declarada como ganadora del primer Festival de la Canción Folclórica "Así es mi Tierra" se hará acreedora al premio LIRA DE ORO.

d.- Al autor de la mejor composición música inédita se le otorgará el premio "CHARANGO DE ORO".

e.- A la mejor representación Departamental que se haya distinguido por su presentación, Vestimenta y Calidad Interpretativa se hará merecedora del premio "EL CHICHEÑO DE ORO".

SEXTA.- De la Organización y Desarrollo del Festival.

a.- La organización estará a cargo de la entidad auspiciadora debiendo para el efecto sujetarse al reglamento faccionado.

b.- Para el caso de las canciones inéditas, se recomienda en lo posible la presentación de las respectivas partituras, cuando menos la melodía en doble ejemplar, para efectos de control de la originalidad de las composiciones.

c.- Para dar mayor realce y colorido al evento artístico, los participantes tendrán que presentarse con sus trajes típicos, en el desfile inaugural del festival y durante su actuación.

d.- Cualquier punto o estipulación no consignada en la presente convocatoria, será resuelta por la institución auspiciadora.

HOY CINES TV

CINE TEATRO "16 de JULIO" Tel. 22191

Matinée, y tanda: FUNCIONES SUSPENDIDAS Noche: Festival: LLAMA DE PLATA. FORASTEROS EN NUEVA YORK. Precios: Noche 9.00 - 10.00.

CINE 6 DE AGOSTO

Funciones suspendidas por el "Dia del Cinematografista".

CINE ABAROA

Funciones suspendidas

MONJE CAMPERO

Funciones suspendidas

UNIVERSO

Funciones suspendidas

PARIS

Funciones suspendidas.

EBRO

Matinée, tanda y noche dobles: LOS NUEVOS CENTURIONES y ALARIDOS DE LA CARNE. Matinée, tanda y noche $b. 5.50 - 4.00. T y N. 6.50 5.00.

BUSCH Tel. 53694

Matinée, Reina de los Vikingos y Hasta el viento tuvo miedo.

CENTER Tel. 20573

Matinée doble: SANTO EN LA MAFIA DEL VICIO y BLUE DEMON CONTRA LAS INDEMONIADAS. Tanda y noche doble: MUÑECAS PELIGROSAS Y PALOMO LINARES. M. 4.10 - 3.60 - T. y N. 5.20 y 4.10.

Protesta de Paulo VI por matanza de Maalot

CIUDAD DEL VATICANO 19 (AFP).- El Papa Paulo Sexto protestó publicamente hoy aquí contra la matanza de Maalot, las represalias israelíes y los atentados en Irlanda.

Luego de "una semana sangrienta en que perecieron tantos niños Paulo Sexto dedicó el Angelus dominical a "la infancia cándida y feliz".

"Los periódicos señalaron esta semana como sangrienta, y desgraciadamente tienen razón" declaró el Santo Padre.

"Las informaciones cotidianas estan dedicadas a la violencia a la venganza y al terrorismo, y la actualidad internacional esta invadida por estos episodios desmoralizadores".

"Aun las causas que se reclaman justas, estan teñidas de un vil heroísmo", concluyó diciendo el Papa, quien también evocó los robos y secuestros que se multiplican en Italia y en otros países.

VARIEDADES Tel. 24071

Matinée: LAS MARAVILLAS DE ALADINO - EL KARATISTA CONTRA EL LUCHADOR CHINO. Tanda y noche: LAS MARAVILLAS DE ALADINO y LA BAMBOLONA. Matinée $b. 4.00 y 3.00. Tanda y noche $b. 4.50 y 3.00.

IMPERIO Tel. 40451

Matinée dobles: LOS COWBOYS y CRONICA DE UN COBARDE. Tanda y noche dobles: LOS COWBOYS y EL GRAN SILENCIO. 4.50 y 3.50. M

ESMERALDA

Matinée tanda y noche. Funciones dobles: NOCHE DE VIOLENCIA y ESPECIALISTA. T.P. Matinée 5.00 Tanda y noche 5.00

para mamá B.V.D. ROPA INTERIOR

...Y ELLOS SE JUNTAN

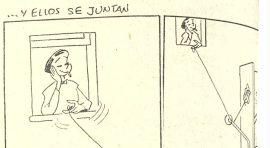

Festival "LLAMA de PLATA"
HOY en NOCHE Horas 21.30
"FORASTEROS EN NUEVA YORK"
DIRECTOR: ARTHUR HILLER
INTERPRETES: JACK LEMON SANDY DENNIS
CINE "16 de JULIO"

PIES PLANOS? PIES CANSADOS?
Ofrecemos PLANTILLAS anatómicas de Nylon, higiénicas y livianas, para personas mayores o niños, que sufren de pies planos o de pies cansados por que trabajan muchas horas de pie.
VENTAS: GEDESA - Calle México 1523.

NECESITO CASA O DEPARTAMENTO
...EN ALQUILER PAGO $us. 100 a 120. Ref. Sr. CALDERON Tel. 53634.

ATENCION
AGENCIAS ADUANERAS
Compañía Importadora requiere los servicios de agencia aduanera.
Las empresas de este tipo deben enviar referencias, tarifas, listas de clientes importantes y otros datos que juzguen necesarios a casilla N° 167 La Paz.

Homenaje a la memoria de Jaime Torres Bodet

PARIS, 19 (AP).- Un homenaje a la memoria de Jaime Torres Bodet, político, diplomático y poeta mexicano, que acaba de poner fin a su vida, y cuya muerte causó en el París cultural una fuerte emoción, le será rendido el lunes en sesión solemne por el consejo ejecutivo de la UNESCO.

Ese día, se inaugura la reunión de dicho consejo y en dicha sesión, evocarán la alta personalidad del desaparecido que fue director general de la UNESCO y uno de sus más grandes impulsores, el actual director general, René Maheu, el presidente del consejo ejecutivo, Sarrus, el brasileño Pablo de Barredo Carneiro, que era presidente del consejo ejecutivo cuando Torres Bodet lo era de la UNESCO.

Será una sesión que revestirá gran solemnidad, dijo el embajador de México ante la UNESCO, Francisco Cuevas Cancino, que ha recibido numerosas manifestaciones de pésame.

Una de ellas, dijo Cancino, es particularmente emotiva. Se trata del mensaje que me dirigió el presidente de la asociación del personal de la UNESCO, cosa única, en el que dice "deseo expresarle el más sentido pésame de la asociación de personal, así como el mío propio, por la muerte de Torres Bodet, personalidad prestigiosísima que desempeñó el cargo de director general y de la cual el personal en su conjunto ha conservado un recuerdo de profunda estima y admiración".

para mamá B.V.D. PIJAMAS

Decaído?
OPOVITAM es el más nuevo y más adelantado producto, de sorprendente y bien probada eficacia para reforzar y renovar el
vigor varonil
en hombres agotados y decaídos prematuramente. OPOVITAM contiene Methyltestosterone y Extracto Testicular (HORMONAS SEXUALES MASCULINAS) necesarias en el hombre para evitar o combatir el prematuro decaimiento, DEBILIDAD SEXUAL, falta de entusiasmo para todo, y síntomas característicos de prematuro agotamiento.
OPOVITAM no contiene excitantes.
FABRICADO EN ESTADOS UNIDOS
Vuelva a sentirse virilmente activo y animoso. Pida en Farmacias y tome
OPOVITAM
PARA HOMBRES
D-52 A

GENE HACKMAN AL PACINO
UNA HISTORIA FASCINANTE, COMO puede ser la suya.....tan humana como la vida misma

Escrita por GARRY MICHAEL WHITE - Producida por ROBERT M. SHERMAN - Dirigida por JERRY SCHATZBERG - PANAVISION® - TECHNICOLOR®
Celebrando el 50° Aniversario de Warner Bros. Una Warner Communications Company
18 AÑOS
El ESPANTAPAJAROS
PROXIMO SENSACIONAL ESTRENO "CINE UNIVERSO"

¡EL NIÑO QUE CAUTIVO AL MUNDO POR SU INOLVIDABLE INTERPRETACION EN "Melody" SE SUPERA AHORA EN...
UNA GRIETA EN EL TECHO
TECHNICOLOR
Britt EKLAND · Hardy KRUGER
Lilly PALMER · Harry ANDREWS
JOSEPH E. LEVINE PRESENTA UNA PRODUCCION DE AVCO EMBASSY · DIRECTOR JAMES KELLY
¡NO SE LA PIERDA!!
MARK LESTER ¡VIVE UN MUNDO DE TERROR DONDE NADA ES VERDAD NI MENTIRA!
ES OTRO IMPACTO DE INCOFISA, Ltda.
PROXIMO EMOCIONANTE ESTRENO CINE LA PAZ

MENSAJE DE SALUTACION EN EL DIA DEL TRABAJADOR CINEMATOGRAFISTA DE BOLIVIA

La Federación Sindical de Trabajadores Cinematográfistas de Bolivia, rinde su más justo homenaje en esta singular fecha del 20 de Mayo, que para los trabajadores significa la existencia física como clase en la palestra sindical de Bolivia, como consecuencia de varios años de lucha con abnegación y firmeza en la fuerza creadora de los compañeros trabajadores cinematografistas, en la necesidad de conseguir mejores condiciones de vida y de trabajo como creadores de todos los bienes materiales, determinado para sí como un factor conciente de la historia.

En este día de la celebración del trabajador cinematografista debemos realizar un examen de conciencia sindical para mantener en alto grado la moral, el entendimiento y la unidad indestructible, multiplicando nuestro esfuerzo para superar los errores del pasado con perspectivas de un fortalecimiento de los sindicatos que componen la entidad matriz.

Es menester también recordar, en esta oportunidad, con vehemencia por los compañeros trabajadores que ofrendaron sus vidas para sentar las primeras bases en la organización de los SINDICATOS como clase laboral, más aún en atención histórica a los pioneros del sindicalismo revolucionario que hicieron posible su nacimiento, los Silecianos de Alemania, los Lionèses de Francia y los Cartistas de Inglaterra.

Trabajador cinematografista ,te saludamos de pie por tu sacrificio y tu humildad.

La Paz, 19 de Mayo de 1974

Gustavo Oros P. SECRETARIO EJECUTIVO, Silverio Mallón L., SECRETARIO GENERAL; Wálter Castillo, SECRETARIO VIVIENDA.

LONGINES

El reloj más honrado del mundo
Distribuidores en Riberalta: Seiler y Cía.

Condenados a la horca en misión sin regreso!!
JAMES COBURN
BUD SPENCER TELLY SAVALAS
UNA RAZON PARA VIVIR, OTRA PARA MORIR
Cuántos sobrevivieron a la matanza?: sólo tres, pero uno tenía que morir..
PROXIMO GRANDIOSO ESTRENO
CINE MONJE CAMPERO

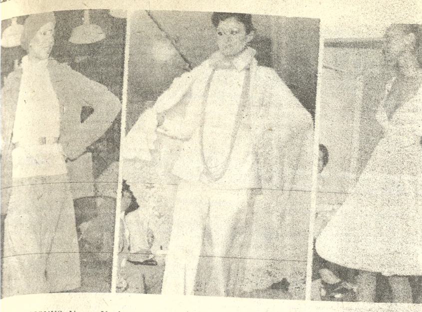

CREACIONES. Nueva York 19 (AP)- Tres modelos de otoño exhibidos en Nueva York. De izquierda a derecha: Gruesa chaqueta tejida sobre la falda de "tweed" color pálido, diseñado por Weinberg. Traje blanco con manto de angora terminado en encaje, diseñado por Di Santangelo. Vestido de jersey color púrpura, modelo de John Kloss. (Radiofoto AP especial para PRESENCIA).

Subsecretaría de Juventudes

Ejecutará cuatro programas de vasto alcance en gestión 1974

La Subsecretaría de Juventudes ha programado el calendario de actividades de vasto alcance que ejecutará durante la gestión del presente año, informó a la prensa el My. DEM José Quirós Antequera, máxima autoridad de esa entidad.

Indicó que en lo que va del año y cumpliendo el calendario fijado, se ha realizado el seminario interno de coordinadores nacionales. El My. Quirós afirmó que esta reunión ha servido para unificar criterios en el campo del movimiento juvenil y que, en junio próximo, se realizará el segundo curso de capacitación en el área del movimiento juvenil y del servicio del voluntariado a nivel de subregión andina.

VENTAJAS AL PAIS

El Subsecretario de Juventudes manifestó a la prensa que el segundo curso subregional de capacitación de personal técnico en actividades de juventud y servicio voluntario a realizar en La Paz con asistencia de seis paises, prestigiará el movimiento juvenil de Bolivia. Añadió que en esta reunión Bolivia podrá ingresar como socio al Consejo de la Secretaría del Servicio Voluntario, ya que por razones de orden económico nuestro país no había llegado a ingresar a este Consejo. También se podrá iniciar gestiones para instalar en Bolivia una oficina Regional de este servicio voluntario como la que existen en Buenos Aires y Santiago de Chile.

ENCUENTRO EN COCHABAMBA.

Añadió que otro de los programas a ejecutarse por la Subsecretaria de Juventudes será la de organizar el encuentro de juventudes en la ciudad de Cochabamba, que problamente se inicie en julio o agosto próximo. Se afirmó que este encuentro tendrá como sigla el P.I.M. que representa la participación, integración y mística; a la reunión asistirán cerca de 1.000 jóvenes.

CASA DE LA JUVENTUD

Más adelante el My. Quirós Antequera hizo saber que la Subsecretaría a su cargo tiene programado la construcción de la Casa de la Juventud en las ciudades de La Paz, Tarija, Sucre, Beni y Pando. Manifestó que en Tarija la idea fue recibida con gran entusiasmo habiéndose iniciado la campa[ña de] construcción con la reco[lección] de 1.000 bolsas de ceme[nto] como materiales de [cons]trucción. Para ello USA[...] comprometido un apoyo [de...] mil pesos bolivianos y [la ins]talación del sistema eléc[trico de] la Casa de la Juventud d[e Tari]ja. Actualmente se ha i[niciado] una campaña de buena v[oluntad] para la colección de [libros] destinados a instalar u[na bi]blioteca popular. Indi[có que] para la Casa de la Juve[ntud de] La Paz se conside[ra el] ofrecimiento formulado [por la] Cruz Roja para donar un [...] a este objeto.

OPERACION INTEGRACION

La Operación In[...] que se denomina a[...] proyecto que en 1974 [...] la Subsecretaría de Ju[ventudes] es el de enviar volunta[rios uni]versitarios a convivir c[on po]bladores de regiones [...] del país, buscando [...]camiento y posibilitar [...] de los problemas eco[nómicos,] políticos y sociale[s. La] operación integrac[ión se] realizará en las va[caciones] anuales de invierno y [...] año, con la participaci[ón de to]das las universidades d[...] estima la movilizació[n de ...] universitarios voluntar[ios].

SERVICIO VOLUNTARIO. La Subsecretaría de Juv[en]tudes ha reclutado un grupo de voluntarios para proceder [a la] refacción del interior y fachada del Palacio Legislativo. [La] fotografía muestra a un grupo de voluntarios en el proces[o de] limpieza de la fachada, para que a partir de hoy se proced[a a] un nuevo pintado.

Se organizó Consejo de Defensa de los Derechos del Anciano

El día de ayer en el local del Hogar San Ramón, y como consecuencia del Primer encuentro de Ejecutivas de Instituciones de amparo de ancianos, realizado el año pasado; se organizó el CONSEJO NACIONAL DE DEFENSA DE LOS DERECHOS DEL ANCIANO. Concurrieron las presidentas y vocales de seis instituciones locales las cuales perfilaron los principales puntos de su política de acción y coordinación de esfuerzos y labores. Los fundamentos de esta nueva organización son los de velar por la protección legal, administrativa y social del anciano.

En la paz del Señor y confortada con los auxilios de la Santa Religión Católica, ha dejado de existir la que en vida fue señorita

SARA REYES PORTAL

(Q.E.P.D.)

Su hermana Emma Reyes Portal, los primos ausentes, primos, sobrinos y demás deudos, participan su sensible fallecimiento y ruegan a las personas amigas, se dignen asistir a la traslación de los restos al Cementerio General el día de hoy lunes 20 a horas 11 a.m. El cortejo fúnebre partirá de la calle Quito Nº. 669, trans. Av. Ecuador.

Favor que comprometerá la gratitud de la familia doliente.

Casa Santander Tels. 23663-23656)52313

"BOLIVAR" S.A. DE SEGUROS PARTICIPA EL SENSIBLE FALLECIMIENTO DEL QUE EN VIDA FUE SU ASEGURADO

Sr. Dn. JOSE MANUEL INFANTE BARRIOS

(Benemérito de la Patria)

(Q.E.P.D.)

María Infante Pinto, hija; Luis Pinto R., Carmen A de Pinto hermanos políticos; los sobrinos y demás familia, ruegan a sus amistades, personas piadosas y en forma especial a los Jubilados Beneméritos de la Guerra del Chaco, Federación Departamental del Chaco, se dignen asistir a la traslación de los restos mortales del extinto al Cementerio General el día de hoy Lunes 20 a horas 16 p.m. (cuatro de la tarde.)

El cortejo fúnebre partirá de la Villa Copacabana Calle Antonio Velasco Nº. 1910 detras de la iglesia.

Favor que comprometerá la eterna gratitud de la familia doliente.

La Paz, Mayo de 1974

En la Paz del Señor y confortada con los auxilios de la Religión Católica y la bendición papal ha dejado de existir la que en vida fue abnegada y ejemplar madre:

Sra. Dña. MARIA CESPEDES TORO

(Q.E.P.D.)

Sus hijos, Mario, Martha de Cladera y Antonio Céspedes, los hijos políticos, Martha Barrios de Céspedes, César Cladera F. y María Luisa Calvo, de Céspedes (ausente); los hermanos: Angélica C. v. de Arce. Carmen Céspedes, Rosa C. v. de Manjinés, Diva C. v. de Ossio, Elena C. de Gantier, Ovidio Céspedes y Alicia C. de Camacho; los nietos Silvia. Verónica, Vivian y Antonio Céspedes; los hermanos políticos, primos. sobrinos y demás familia ruegan a sus parientes, amigos, personas piadosas y en especial a los residentes chuquisaqueños, se dignen concurrir a la misa de cuerpo presente que se oficiará a horas 15 del día de hoy, lunes 20 del pte.; pasado el acto religioso a la traslación de los restos mortales de la extinta al Cementerio General. El cortejo fúnebre partirá de la calle Fernando Guachalla Nº. 452 (entre Sánchez Lima y 20 de Octubre)

Favor que comprometerá la eterna gratitud de la familia doliente.

Servicios: Funeraria ALIAGA. Figueroa 773. Tel. 25676.

EL CIRCULO MUSICAL "JUAN JOSE CASTRO"

DEL

CENTRO BOLIVIANO-ARGENTINO DE COOPERACION CULTURAL Y CIENTIFICO-TECNICA

Y

CASA ARGENTINA

invitan al CONCIERTO de la CAMERATA "PRO ARTE"

SALON DE CASA ARGENTINA

Av. 6 de Agosto 2535

Entrada libre

- HOY LUNES 20 -

20.30 HORAS

PLAN CULTURAL 1974

¡COMO SIEMPRE!

PARA EL DIA DE LA MADRE

REGALAMOS

UN FINO PRESENTE

POR LA COMPRA DE:

Calefones

Rheem

Consulte detalles en:

HANSA Ltda. LA FIRMA BOLIVIANA DE SU CONFIANZA CON MAS DE 65 AÑOS AL SERVICIO DEL PAIS

DEPARTAMENTO MERCADERIAS Tel. 50878 - YANACOCHA esq. MERCADO

Sucursales: Cochabamba, Oruro, Potosí, Santa Cruz, Sucre, Tarija, Tupiza y Villazón

Fallecimientos

En la paz del Señor y confortado con los auxilios de la religión católi[ca ha] dejado de existir el que en vida fué cariñoso y abnegado esposo, pa[dre y] hermano

SBTTE. DE RES. DON EMILIO ORDOÑEZ LANZA

Héroe de Cañada Strongest y Benemérito de la Guerra del Chac[o]

(Q.E.P.D.)

Beatriz Castellón de Ordóñez esposa, Brenda Ordóñez Mathison, E[liza]beth y Bryan Ordóñez C. hijos, María Ordóñez vda. de Lanza, herm[ana] Hugo y Raúl Lanza Ordoñez y Marina de Hunter sobrinos, Abel Ord[óñez] S. Augusto Oporto Ordoñez y Gonzalo Lanza primos, los nietos y de[más] familiares, ruegan a sus amigos, compañeros y consocios de Yacimie[ntos] Petrolíferos Fiscales Bolivianos, Jubilados de YPFB, Héroes de Ca[ñada] Strongest, Beneméritos de la Guerra del Chaco, Club 16 de Julio y [...] Strongest y personas piadosas asistir a la misa de cuerpo presente [a Hrs.] 15 y al sepelio de los restos mortales al Cementerio General a Hrs. [...] día de hoy, lunes 20 de mayo de 1974. El cortejo fúnebre partirá [de la] casa de la Calle Matías Terrazas esq. Rurrenabaque (a continuació[n de la] Plaza Villarroel).

El pésame se recibe por tarjeta.

Casa Guzmán: Figueroa final Tels. 24014-56207.

EYE-GENE

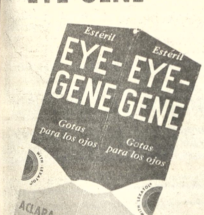

EYE-GENE

Gotas para los ojos

ACLARA ALIVIA REFRESCA

Adquiéralo en su farmacia preferida

FUHRMUNDIAL

Deseoso de ampliar sus instalaciones para una mejor atención a su distinguida clientela le anuncia que el martes 21 de mayo próximo inaugura su AGENCIA en la calle COMERCIO Nº. 862

Gran oferta de inauguración hasta el Día de la Madre:

Cocinas con 4 hornallas y parrilla y su garrafa al increíble precio de

$b. 2.690.

Y además para el Día de la Madre gran surtido en cristalería cocinas a gas con garrafas, radios, licuadoras, relojes, televisores y todo para el hogar.

Visítenos. Saldrá contento con su compra ya que le ofrecemos: Calidad, bajos precios, plan de créditos a su alcance.

CORPORACION MINERA DE BOLIVIA

Pedido Local No. KU-121148-1 ALM Oruro

Para entrega inmediata se requiere la compra de lo siguiente:

10 Pzs. BOMBAS PARA COMBUSTIBLES A ENGRANAJE O EXCENTRICO CON CAPACIDAD DE 10 LITROS POR MINUTO A UNA ALTURA DE 7 METROS ACOPLABLES A CAÑERIAS DE 1/2 O 3/8 DIAMETRO, EQUIPADAS CON MOTORES ELECTRICOS DE 1/4 HP 1.450 RPM PARA VOLTAJE 220 -380-440 V.

Las ofertas deberán ser presentadas hasta el día lunes 27 de mayo de los corrientes a horas 17 p.m. en la Secretaría de la Comisión de Adquisiciones, 4º piso del Edificio Central.

GERENCIA DE ADQUISICIONES

La Paz, 17 de mayo de 1974

INSTITUTO MATEMATICO

PREPARACION PARA INGRESO A LA UNIVERSIDAD

IV CICLO PREUNIVERSITARIO

Inicio:

MARTES 21 DE MAYO

MATEMATICAS

FISICA

QUIMICA

PSICOTECNICO

Av. Mcal. Santa Cruz 1295-2º piso-Teléf. 21477 Esq. Colón

Bond Stree[t]

de YARDL[EY]

El regalo más apreciado.

ELEGANTES ESTUC[HES]

PERFUMES - COLONIAS - TALCOS - JABO[NES]

Más de 200 años de prestigio.

AVISOS ECONOMICOS

Revistas Libros

Gisbert y Cia. S.A.
Anuncia la llegada de:

COLECCION "AGRICULTURA TROPICAL"
ANGLADETTE - El arroz. Técnicas agrícolas y Producciones Tropicales.
CHAMPION - El Plátano
CLAUDE PY. - La Piña Tropical
COSTE.- El Café.
BAUDEAU.- El Cacao
PELLEY.- Las plagas del café
AKHURST.- El Tabaco
EVANS.- Las enfermedades de las plantas y su control Químico

Gisbert y Cia. S.A.
Comercio 1270 - 1280
Casilla 195
La Paz

LA MEJOR LITERATURA Lo más selecto de la literatura boliviana, Premio de Cultura 1973, del escritor Porfirio Díaz Machicao: "El estudiante enfermo". "Vocero" e "Historia del rey chiquito". Librería Difusión, Av. 16 de Julio 1601.

BRERIA DIFUSION 1 el fin de servir mejor a clientela, Librería sión inaugurará su nuecal en Av. 16 de Julio donde le ofrecerá gran lad de libros escolares, os, literarios y otros os de escritorio.

esores- mias

TISTICO Se dan dibujo artístico Sanjinés 566 2°. silla 5487 tel.

RISTICO Se aricatura y o. Dicta el '. Requerir onos 26643 41125 (por

ACION, as dan umnos nglés, o 234 7252)

AS se el s

COMERCIAL "ALAS".- GALERIA LUZ. Tel. 29734.- Alquila garzonier amoblada. $us. 60. San Jorge.

NECESITA DEPARTAMENTO.- Amoblado alquiler, dos dormitorios, dependencias, Sopocachi, Obrajes, Calacoto, Matrimonio extranjero. COMERCIAL "ALAS". Teléfono 29734.

COMERCIAL "ALAS".- GALERIA LUZ. Tel. 29734.- Alquila pequeño departamento amoblado, independiente, jardín, garaje, teléfono. Irpavi.

GALERIA LUZ. Tel. 29734. Alquila lindo, lujoso departamento independiente, dos dormitorios, dos baños completos, amplia recepción, jardín, garaje, teléfono, Arequipa. Calacoto.

CARVAJAL.- Yanacocha 448. Tel. 54862. Habitación para oficina alquiler o anticrético, Manco Kapac. (19-20).

CARVAJAL.- Yanacocha 448. Tel. 54862. Departamento anticrético calle Corrales, dos y un dormitorio, entrega inmediata. Departamento calle Colombia San Pedro, entrega vacía. (19-20).

CARVAJAL.- Yanacocha 448. Dos habitaciones, Villamil de Rada, anticrético, alquiler 400. Otra anticrético 5.000. Tres habitaciones frente Cementerio, anticrético 20.000. Tres habitaciones Vino Tinto, cancha Litoral, anticrético 25.000. Dos habitaciones Alto San Pedro, calle Urcullo, anticrético, 10.000. (19-20).

CARVAJAL.- Yanacocha 448. Tel. 54862. Una habitación amplia, La Bandera, anticrético, 18.000. Dos habitaciones Alonso de Mendoza, anticrético, 12.000. Dos habitaciones calle Los Andes, anticrético 20.000. Tres habitaciones Puerto Rico, anticrético 25.000. (19-20).

CARVAJAL.- Yanacocha 448. Tel. 54862. Departamento, calle Rodríguez, 2 dormitorios, dependencias, anticrético, 50.000. Departamento cerca Plaza Villarroel, 3 dormitorios, dependencias, anticrético 100.000. Departamento Villa Copacabana, dos dormitorios, dependencias, por estrenar, anticrético, 70.000. (19-20).

NECESITO Dos piezas, cocina y baño independiente. Ref. Galerías Luz, tercer piso, oficina 19. Preguntar por Freddy Herrera (R)

HOTEL ATLANTIC Avenida Armentia 521 Teléfono 23342 habitaciones individuales $b. 20.- Delegación convencional (7-7J/46881)

NECESITO Pieza en alquiler Ref. 40460 - 41125 interno 10. (s)

ANTICRETICO Necesito habitación en contrato anticrético. Ref. Sr. Cuentas teléfono 23643 (RVA)

HABITACION Necesito una habitación en alquiler. Preferible en zona central. Ref. Evaristo Valle N°. 158 Preguntar por Sra. Angélica (R)

ANTICRETICO, necesitamos pequeño departamento para oficinas en zona céntrica. Llamar al teléfono 29951 horas de oficina.

HABITACION INDEPENDIENTE Necesito habitación independiente, con bastante luz para estudio de pintura Ref. teléfono 23568 (R)

NECESITO DEPARTAMENTO En alquiler en zonas San Pedro o Sopocachi. Teléfonos 55354 ú 83443 (19-23/CVC).

ANTICRETICO MIXTO.- Departamento 3 dormitorios, dependencias $b. 30.000 y 1.000.- Matías Terrazas 223. Esq. Rurrenabaque entrega 60 días. Tel. 52839 (Plaza Villarroel) (19-24/47269).

DEPARTAMENTO GRANDE Ofrezco $b. 2.400.oo Ref. Teléfono 21584 ó calle Castro N°. 1581 Buscar Sr. Escóbar. Preferible en horas de la noche (R).

PERMUTO DEPARTAMENTO CENTRICO En propiedad horizontal, con un dormitorio, con un terreno Ofertas al teléfono 65154 (R)

RESIDENCIAL MADRID Ofrece habitaciones confortables, a precios módicos, en zona comercial de la Avenida Aroma. Dirección Calle Junín 6723 (al lado de Flota Continental).

Tiendas Kioscos

CARVAJAL.- Yanacocha 448. Tienda trastienda Av. 6 de Agosto, transferencia, motivo viaje. Tienda trastienda calle Isaac Tamayo, anticrético 50.000. Tienda, misma calle, anticrético, 45.000. (19-20).

SE VENDE UNA TIENDA De abarrotes en Miraflores precio ocasión $b. 20.000. Ref. Sr. Ortega de horas 18 a 19 pm. (Sólo en las tardes).

CARVAJAL.- Yanacocha 448. Tel. 54862. Tienda trastienda, Av. La Bandera, mixto, 5.000 - 1.000. Tienda trastienda Av. Baptista, anticrético, 50.000. Dos tiendas calle Batalla de Suipacha, contrato mixto, 12.000 - 1.300. Tienda trastienda calle Tarapacá - Garita de Lima, anticrético, 41.000. (19-20).

CARVAJAL.- Yanacocha 448. Kiosko transfiero calle Comercio 10.000. BAR pensión, Av. Illimani, transferencia. 65.000. Bar pensión, Av. Armentia, contrato mixto, 20.000 - 2.500. (19-20).

Préstamos Dinero

CARVAJAL.- Yanacocha 448. Dinero, desde 5.000, 10.000, 15.000, 20.000, 30.000 hasta 100.000. Dólares 500 hasta 10.000. Prendarios, joyas, desde 1.000 adelante. (19-20).

NECESITO CAPITALISTAS.- Para préstamo en primera hipoteca, ofrezco seriedad, garantía, reserva. COMERCIAL "ALAS". Teléfono 29734.

PRESTO DINERO.- En primera hipoteca, $b. 10.000, 30.000, 50.000, trámites en el día, COMERCIAL "ALAS". Teléfono 29734.

NECESITO, socio con 15.000 $b. Negocio temporal buena ganancia. Ref. teléfono 26379. (18-19/T)

Restaurant Bares

PENSION FAMILIAR Atención vecinos de Següencoma bajo, atiende pensión familiar buena y económica enviada a domicilio. Solamente almuerzo Referencias teléfono 82435 ó Av. A. Michel 7468. (4-6/JR).

PENSION FAMILIAR Restaurant "ILLIMANI" recibe pensionistas. Atención de desayuno, almuerzo, cena y platos a la carta. Atendido por su propietaria. (R).

TARIJA

CASA EN TARIJA. Vendo, con todas las comodidades, jardín, 800 m2. Referencias. COMERCIAL "ALAS" donde será atentido por personal competente y con clientes de reconocida solvencia, garantía. PROPIETARIOS NO PAGAN COMISION, Galería Luz. Teléfono 29734.

Casas

COMERCIAL "ALAS".- GALERIA LUZ. Tel. 29734.- Vende casa estrenar tres dormitorios, dependencias, jardín, garaje. Obrajes.

COMERCIAL "ALAS".- GALERIA LUZ. Tel. 29734.- Vende cómoda casa cuatro dormitorios, escritorio, dependencias, jardín, garaje, Sopocachi.

COMERCIAL "ALAS".- GALERIA LUZ. Tel. 29734.- Alquila casa dos dormitorios, dependencias, amplio jardín, garaje. Florida.

CARVAJAL.- Yanacocha 448. Tel. 54862. Casas, departamentos, habitaciones, necesito venta, anticrético, alquiler, propietarios no pagan comisión. (19-20).

CARVAJAL.- Yanacocha 448. Tel. 54862. Vende casa Obrajes Av. Los Alamos. Otras casas misma zona. (19-20).

CARVAJAL.- Yanacocha 448. Tel. 54862. Vende casa nueva por estrenar tres departamentos, Obrajes, confortable, garaje, dependencias. (19-20).

CARVAJAL.- Yanacocha 448. Casa Junta Villa San Antonio, anticrético 35.000, Casa Junta, cerca Plaza Villarroel, dos dormitorios, dependencias, anticrético, 100.000. Casa junta, Bosque de Bolognia, dos dormitorios, dependencias, teléfono, anticrético, 30.000. (19-20).

CARVAJAL.- Yanacocha 448. Tel. 54862. Vende Villa Victoria calle Toledo parque mirador, tres pisos. Ocasión. Casa Villa Copacabana, calle Sandóval, departamento completo. Otra misma zona calle Oropeza. Casa calle Landaeta excelente lugar. (19-20).

GARZONIER Anticrético ó alquiler necesito urgente Zona residencial Ref. Tel. 42849

CHALET EN VENTA A estrenar, 2 departamentos Zona residencial Sur, Calle Schmidel esq. Obispo Santistevan. Datos misma obra, o teléfono 2-9725. (10-21/8181 SANTA CRUZ)

NECESITO CASA Pequeña ó departamento 2 dormitorios en alquiler necesariamente con garaje llamar al teléfono 83389 (R)

CARVAJAL.- Yanacocha 448. Tel. 54862 Vende casas Plaza Alonso de Mendoza. Casa Villa Fátima, Barrio Petrolero departamento completo 180.000. Casa calle Bustamante departamento completo cerca Av. Buenos Aires 270.000. Casa calle Miguel Estenssoro 230.000. (19-20).

NECESITO CASA JUNTA.- Mínimo tres dormitorios, Preferible Miraflores o Sopocachi Ref. Teléfono 60136. (r).

CARVAJAL.- Yanacocha 448. Vende casa Alto La Paz, Villa Dolóres 600 mts. Casa Av. Vásquez, tres pisos, 4 departamentos. Casa Seguencoma, dos departamentos, 1.000 mts. (19-20).

CARVAJAL.- Yanacocha 448. Tel. 54862. Vende casa calle Illámpu tres pisos departamentos almacenes, reconoce Anticrético. Casa calle Graneros dos pisos, dos departamentos completos. Otra calle Gallardo y Lino Morales 180.000, vacía. (19-20).

CARVAJAL.- Yanacocha 448. Vende casa Av. Buenos Aires Prolongación 70.000. Casa Caiconi Av. las Américas 10 habitaciones apropiada para Quinta, garaje. Casa Villa Copacabana calle José María Baldivia 375 mts., un departamento completo. (19-20).

VENDO CASA, de dos plantas con horno, zona Garita de Lima. Referencias Loayza 406 (18-21/47254)

CARVAJAL.- Yanacocha 448. Tel. 54862 Vende casa Uchumayo 10 habitaciones, casa Pura Pura, 5 habitaciones 65.000. Casa Villa San Antonio 193 mts., tres habitaciones 80.000, casa Achachicala calle Pedro Marbán 120 mts, tres habitaciones 50.000 (19-20).

CARVAJAL.- Yanacocha 448. Tel. 54862.- Vende casa Villa Fátima, calle Santa Rosa, dos pisos. Departamento propiedad horizontal Alto Obrajes, dos dormitorios, dependencias, garaje, 220.000. Propiedad en Chulumani sobre dos caminos, 3.750 mts., agua, luz eléctrica, árboles frutales. (19-20).

Propiedades Terrenos

CARVAJAL.- Yanacocha 448. Vende lotes Miraflores, calle Francisco de Miranda, 500 mts. Lote Seguencoma 234 mts. Lote calle Abdón Saavedra 225 mts. Lote Achumani, lado Club Alemán 1.000 mts. Lote Villa San Antonio, 500 mts. divisible, facilidades (19-20).

CARVAJAL.- Yanacocha 448. Lote Alto La Paz, camino Oruro, apropiado para barraca, contrato mixto. Otro, camino Viacha, 3.000 mts. Lote Achumani 300 mts. Lote Achachicala, calle 4, venta. Lote Alto Obrajes zona "A", 200 mts. (19-20).

CARVAJAL.- Yanacocha 448. Vende lotes, calle Joffre, cerca Buenos Aires, 121 mts. construcciones. Lote Alto La Paz, Villa Bolívar, 4.400. Lote Cota Cota, 500 mts. (19-20).

CARVAJAL.- Yanacocha 448. Vende Lotes Obrajes calle 16.200 mts. Lote Villa San Antonio. Villa Salomé 2.215 mts. Lote Villa Copacabana 250 mts. Lote Alto La Paz, Villa Dolóres, 2.000. (19-20).

CARVAJAL.- Yanacocha 448. Tel. 54862. Lote Alto Obrajes, transferencia, 240 mts. Lote Obrajes, 100 mts. Lote Villa Armonía, 200 mts. (19-20).

VENDO TERRENOS de 209 metros, cada uno, en la zona de Alto Calacoto. Preguntar entre 16 y 19 por el Sr. Siles. Teléfono 84493. (R)

Empleados

GARZON, se precisa bar rest. "LA PEÑITA", presentarse con garantías, calle Illampu No. 741. (18-20/47264)

NECESITO JOVEN, con certificados para atención de negocio. Referencias teléfono 22730.

COCINERA, cama adentro para Irpavi precisamos teléfono 82848.

Técnicos

PASCUAL Pintor de interiores y exteriores llamar al teléfono 62307. (3-6VI/T)

LLAVES A DOMICILIO Apertura de chapas y candados llamar al 22447 (2-4Jn/46867).

TECNICO EXTRANJERO, arreglo televisores a domicilio, teléfono 27801. (15-21)

TECNICO EXTRANJERO, repara televisores a domicilio, teléfono 29576(18-20/47258)

REPARAMOS Refrigeradores, cocinas carga de gas. Teléfono 60166 (16-20/47214).

PINTOR ALBAÑIL Teléfono 25108 llamar de 10 adelante (20-23/47273)

PLOMERIA Instalaciones reparaciones Teléfono 61766 (20-21/T)

Tocadiscos TV-Radios

VENDO aparato Stereo, 4 en 1200 Wats Marca Silvania, parlantes con suspensión de aire Ref. Tel. 41944 (r)

APARATO CUADRAFONICO 4 en 1 de 4 parlantes Tel. 21584 o calle Castro 1581 Sr. Escóbar (r).

Máquinas

LIQUIDO URGENTE Máquina de escribir, escaño antiguo, cuadros antiguos y Varios. Referencias Avenida Ecuador 2186.

COMPRO Maquinas de coser, escribir, radiola, refrigeradores, acordeones, bicicletas, y joyas. Tel. 50572. (R)

SE VENDE Máquina de tejer "TURMIX" Flamante Referencias teléfono 56097 Rigoberto Paredes N°. 1471 (17-20/47232)

Ropa

VENDO Ropa poco uso, catre cuna, cuja, tocador y otros Referencias Manco Kapac 189 interior Sra. Ruth (R)

Antigüedades

ANTIGUEDADES Compro cualquier OBJETO antiguo. México 1483 Teléfonos 23516 - 29562 - (17-21/47235)

Muebles

EN VENTA, una cuna metálica en buen estado. Calle Pasoskanqui esquina Brasil (Sr. Efrain, carpintería - lado vidriería) M.

VENDO Living, radiola, televisor, mueble bar, tocadiscos, acordeón, grabadora, sillas, aparador, estantes. Ref. Cañada Strongest 1573, timbre rojo. (R).

Orquestas

ORQUESTA para sus fiestas. Teléfono 53220 (14-24|47164)

ORQUESTA "L.M.", garantía y calidad. Teléfono 21141 (18-22/47246)

Repuestos

VENDO CARBURADOR A medio uso y en perfectas condiciones para motor VOLKSWAGEN 1500 - Ref. teléfono 41125 de 10 a 12 Sr. Maldonado.

MOTOR 3 1|4 VENDO Flamante Busch 1176 (20/47274)

Vehículos

CAMIONETA CHEVROLET Modelo 1967 de 2 y 1/2 toneladas carrocería de estaca llantas gemelas, a Radio en perfecto estado VENDO Av. Chacaltaya 716 lado Fanase (17-20/T)

VENDO, taxi OPEL, verlo de 12- 13 hs. Av. Simón Bolívar lado Posta. Municipal.

VENDO Taxi OPEL verlo de 12 a 13 horas. Av. Simón Bolívar lado posta Municipal. (EVF).

VENDO CAMION International 6 toneladas. Motor Caja G.M.C. modelo 1969 Referencias Potosí 964 oficina 1 (16-20/47230)

COMPRO VEHICULOS Fuera de uso cualquier marca o modelo Teléfono 55464 (17-21/47226)

VENDO Vidrios parabrisas para autos Rambler modelo 66, 67, 68. Referencias teléfono 20497. (25-29EV)

VENDO Vagoneta "SKODA" Recién reparada Busch 1176 20/47274)

Teléfonos

CARVAJAL.- Yanacocha 448. Tel. 54862. Teléfono particular, alquiler, por instalarse. Otros, particulares, transferencia, alquiler, instalados diferentes zonas. (19-20).

SE ALQUILA Teléfono particular referencias 55176 Solo mañanas (17-19/47231)

Varios

CARVAJAL.- Yanacocha 448. Tel. 54862. EQUIPO de limpieza, completo, transfiero, medio uso, 75.000. RESIDENCIAL Av. Manco Kapac, alquiler 3.500. (19-20).

VENDO, Tolva completa 3 M3. Referencias 23899(18-27/47263)

VIGAS De pino oregón, de 9 metros de largo. Tel. 42398. Sr. Fortunato Rodríguez. (R)

VENDO CATRES Tipo camarote $b. 1.700.oo Ref. Calle Linares 968. Ref. Sra. Aidée Aguirre. (R)

VENDO CINE Ocasión en pleno funcionamiento en zona popular, por motivo de viaje, o cambio por movilidad. Referencias teléfono 20497 (EVF).

COMPRO LATAS Vacías de leche. Referencias Pasaje Kuljis 541 (R).

DE OCASION Se vende una máquina de escribir portatil, una máquina de tejer doble Alemana y una licuadora. Ref. Teléfono N°. 83227. (20/47275)

CERAS "JUHO" Fabrica de ceras "JUHO" ofrece su producto por mayor y menor Referencias Pasaje Kuljis 541 (R)

VENDO, compresora grande calle 21 Calacoto 7712(18-24/47243)

ofertas especiales

FIERRO REDONDO Para construcciones de alta resistencia de 8 a 16 milímetros VENDO - Referencias. Teléfono 82848

ECONOMISTAS Auditores, abogados, administradores de empresas, estadísticas, contadores generales e investigadores privados se ofrecen. Reserva y seriedad. Visite PROGEEC Ltda. Galerías Luz 3er. piso Of. 19. (R)

PELADORA DE CAFE Vendo nueva. Ref. Segurola 954. (16-20/47216).

COCHABAMBA

URGENTE $b. 30.000.- En $b. 30.000.- Doy en anticrético un Bar en el Balneario "EL PARAISO" Dirección Km. 10 carretera QUILLACOLLO COCHABAMBA teléfono 9272 atención permanente, en un campo solar, baños Sahuna piscina moderna, que revifican el organismo enfermo o pusilánime. (16-24/8435).

PRECISO Yacimiento mina de greda arcilla La Paz Cochabamba o Santa Cruz. Casilla 2515 COCHABAMBA (16-22/47221).

LOTE EN COCHABAMBA Vendo hermoso lote en la zona de Cala Cala. Referencias teléfono 22021 La Paz (R)

ATENCION.- Señores sombrereros recibimos Raso fino importado en BEIGE y TABACO Esteban Arce N° 6323 entre Jordán y Sucre-Cochabamba (19-23/8437).

AGENDA

PRESENCIA Av. Mariscal Santa Cruz - Edif. Esperanza CEN... Tel. 40460 - 41125 y 52184- GERENCIA: Tel. 52172.- PUBLICIDAD... 52178 REDACCION: Tel. 51998- Casilla 1451- Cajón Postal 32...

FARMACIAS DE TURNO AL 25 DE MAYO

COCHABAMBA, Ballivian 148; Telf. 42927; REGINA Av. S... N°. - Villalobos, 14 DE SEPTIEMBRE Plaza 14 de Septiembre... ISABEL LA CATOLICA Av. Arce N° 2587 Telf. 56498. GUTI... Saavedra - Aspiazu Telf. 51301. SANTA CATALINA; Boquerón - C... Telf. 24081. INGAVI. Ingavi 769 Telf. 28767.

FARMACIAS DE TURNO PERMANENTE

OBRAJES, Plaza Franz Tamayo Tel. 82081- Obrajes.- SAN CA... Av. República 26 Tel. 20223 Villa Victoria.- VERA CRUZ, Av. Antofag... No. 100 Tel. 59107 Alto de La Paz.- CRISTO REY, General Lanza 2... 27534 Sopocachi Alto.

TELEFONOS DE URGENCIA

BOMBEROS 119.- ASISTENCIA PUBLICA 118-22111.- RADIO... TRULLA 110.- TRANSITO 26148.- SAMAPA 26628-26548.- ENER... 54357.- TELEFONOS (RECLAMOS) 113.- INFORMACIONES 104.- ... NORITA HORA 117.- LARGA DISTANCIA-EXTERIOR 55907-09... TERIOR 20402-03.- HOSPITAL DE CLINICAS CENTRAL 22821-2... AASANA 59333-59310.

FLOTAS

TRANS-SERVICE LTDA. Alto de la Alianza N°. 757 Tel. 4... TRANSPORTES "EL CHAPACO" Chuquisaca 568 Tel. ... TRANSPORTES UNIVERSO, Av. Montes 638 Tel. 42831.- TRANS... PORTES SAMA, Murillo esq. Graneros Tel. 28462.- TRANSPO... PULLMAN BOLIVIA.- Plaza Alonso de Mendoza, teléfonos 55854-2... ANDINO, León de la Barra 360 Tel. 20471.- BERMEJO, Av. Pando 1... 28981.- CONTINENTAL, Av. Montes 675 Tel. 29061.- COPACABANA... Montes 620 Tel. 20477- 40461.- LAURO, Av. Camacho 1223 Tel. 2... TRANSPORTES PILCOMAYO, Figueroa esq. Tiquina Tel. 2... ALIAGA, Av. Montes 700 Tel. 26376.- URUS, Bozo 194 Tel. 5... TRANSPORTES SAN CRISTOBAL, Plaza Alexander 190 Tel. ... 41076.- FLOTA YUNGUEÑA, calle Coroico No. 1577 Tel. ... TRANSPORTES TARIJA, Tiquina 37 Tel. 28911.- TRANSPO... VICTORIA, Emilio Calderón 563 (Gran Poder) Tel. 56599.- TR... PORTES ABAROA, Plaza Alonso de Mendoza 242 Tel. 27096.- MI... BUSES KIRQUINCHO, Bozo 108 Tel. 54612.- TRANSPORTES ... MENDEZ, Chuquisaca 626 Tel. 29851.- TRANSPORTES TUNARI, Bozo No. 108 Tel. 40375.- TRANSPORTES MANCO KAPAC, Tumusla 560 (Hotel Tumusla).- "DORADO ORIENTE", Pullman ... calle Bozo 106 Tel. 40373.- TRANSPORTES RIVEROS, (a Copaca... Av. Montes 660 Tel. 20984.- EXPRESO PANAMERICANO L... Servicio: Potosí- Sucre- Villazón. Dirección calle Bozo No. 167 Tel. 20803.

EMPRESAS AEREAS

LLOYD AEREO BOLIVIANO, Tels. 54649- 53132- 55769- 5115... 59053.- LUFTHANSA, Tels. 20383- 25780- 50499- 50609.- AEROPUE... Tel. 59151.- AEROLINEAS ARGENTINAS, Tel. 50792.- AVIANCA, 43909- 40883.- AIR FRANCE, Tel. 51740.- LAN, Tel. 28536.- KLM, 42965.- SWISSAIR, Tel. 28924.- PANAM, Tels. 54117- 41863.- BOA... 26387.- VARIG, Tel. 21450.- ECUATORIANA, Tel. 54472.- IBERIA, ... 20270- 24378.- ALITALIA, Tel. 23494.- B.O.A.C., Tel. 55541.- CANA... PACIFIC, Tel. 55541.- SOUTH AFRICAN AIRLINES, Tel. 55541.- B... TISH- CALEDONIAN, Tel. 55541.

BRANIFF INTERNATIONAL

VENTAS-INFORMES, Tels. 21100- 21105.- AEROPUERTO, ... 59303.- CARGA, Tels. 59555- 59012.- ESTACION CENTRAL, Tels. ... 53410.- ESTACION GUAQUI, Tel. 888.

SANTA CRUZ

PROPIEDAD AGRICOLA Km. 21 carretera a CBB. margen del Río Piraí 250 H. potreros, frutales, cafetales. Ref. Casilla N° 2545 SANTA CRUZ (16-30/8187).

CAMIRI

CHALET EN VENTA jardines y árboles fru... en la ciudad de Camiri a... para oficinas o sede soc... Referencias teléfono 22... horas 12 y 30 a 13 y 30 y de ... adelante. Casilla 5... La Paz.

...Y ELLOS SE JUNTAN

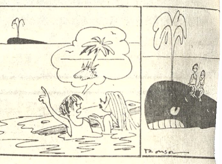

.Ud. que ambiciona ser un técnico completo en ELECTRONICA, RADIO, TELEVISION, y otras especialidades, LLEGO SU OPORTUNIDAD

I.T.E.B.

INSTITUTO DE TELEVISION Y ELECTRONICA BOLIVIANO

Bajo control técnico pedagógico del Ministerio de Educación con RESOLUCION MINISTERIAL No. 293.

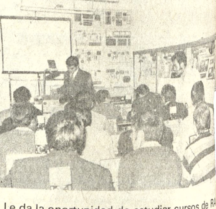

Le da la oportunidad de estudiar cursos de RADIO, TV. ELECTRONICA. TRANSISTORES COMPUTADORAS etc, etc., a nivel básico y superior.

I.T.E.B. ofrece a Ud. los cursos más completos incorporando el sistema programado del NEW YORK INSTITUTE OF TECHNOLOGY. circuito cerrado de TV. cine slide, electrónica comandada, cabinas individuales y tableros didácticos, para que el alumno pueda seguir paso a paso cada uno de los detalles experimentales teóricos y prácticos vertidos por el profesor.

En la parte práctica el alumno efectuará el armado de una serie de equipos electrónicos con material provisto por el instituto.

El instituto está dirigido por profesores del INSTITUTO DE TELEVISION Y ELECTRONICA ARGENTINO I.T.E.A. de Cordoba, Rep. Arg. CURSOS ESPECIALES PARA RADIOTECNICOS, TRANSISTORES Y TV.

LAS INSCRIPCIONES SE ENCUENTRAN ABIERTAS

Colombia 163 3er PISO

LA PAZ BOLIVIA

E DINERO

TARIFAS REDUCIDAS
EN SERVICIO DE LA COMUNIDAD

SORTEOS MENSUALES

00.- 2o Premio $b. 250.- 3o Premio $b. 150.- 4o Premio $b. 100.-

co requisito para hacerse acreedor a uno de estos premios tirá en conservar el recibo que por sus AVISOS ECONOMICOS nde nuestro Departamento de Publicidad,

ecibo puede ser el premiado Y...Ud. cobra su premio a sola presentación de dicho recibo.